

# おおさき

## 広報

2004

12

No.575

ひと・もの・自然、調和が奏でる躍動のまち

### CONTENTS

- わたしたちの町の家計を公表します…………… 2～5
- 合同金婚式開催・ほか…………… 6
- 行財政改革・空き店舗ネーミング募集…………… 7
- リサイクルQ & A・歯科衛生士だより…………… 8
- みんなで支える介護保険…………… 9
- タウンとびっくす～まちの話題～…………… 10～11
- 情報告知板…………… 12～13
- 懐かしのおおさき・図書館へ行こう・ほか…………… 14
- 誕生おめでとう・おくやみ・薩摩郷句・短歌・俳句…………… 15
- かれんだあ・人口・満1歳になりました!・ほか…………… 16

大崎東が優勝!  
～分館対抗駅伝大会～

関連記事 10 ページ掲載



平成 16 年 4 月～9 月に  
**入ったお金は**

**30 億  
4,386 万  
4 千円**

です。

わたしたちの  
**町の家計**を  
**公表**します

**一般会計(歳入)**

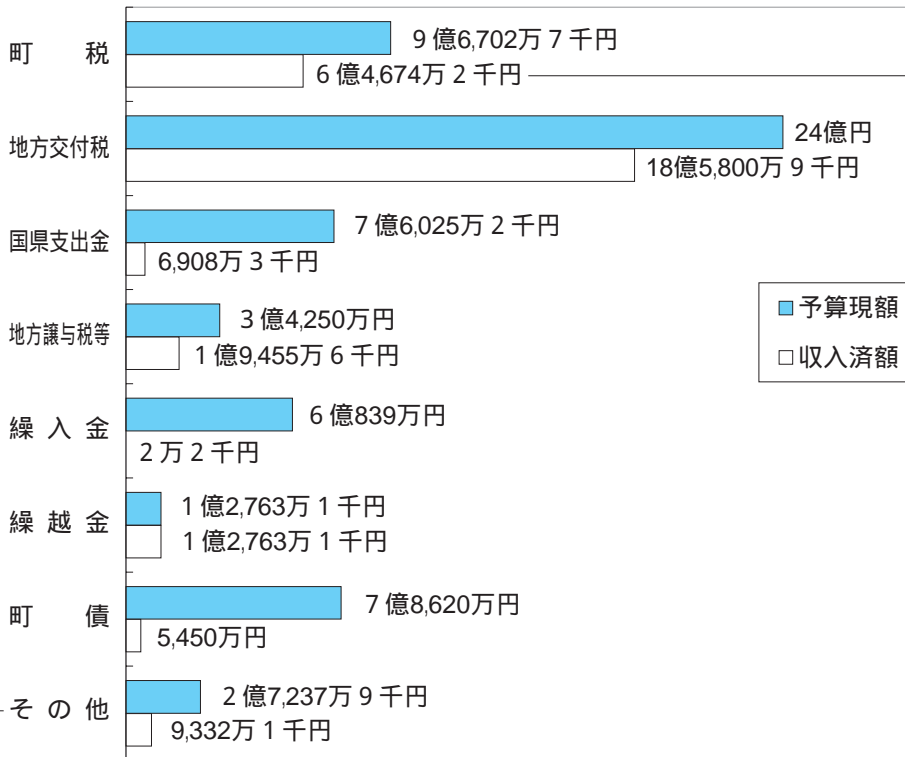

**わが町の家計簿**

により、平成十六年度上半期(四月一日から九月三十日まで)の一般会計並びに特別会計の財政状況を次のとおり公表します。  
公表は上半期における町民のみなさんから納めていただいた税金や国・県からの交付税等の収入及び支出の執行状況を明らかにし、町の財政に対する理解を深めていただくためのものです。

地方自治法第二百四十三条の三(水道企業については、地方公営企業法第四十条の二)の規定及び大崎町財政状況の公表に関する条例の定め

**地方譲与税等とは**

- ・ 地方譲与税
- ・ 利子割交付金
- ・ ゴルフ場利用税交付金
- ・ 自動車取得税交付金
- ・ 交通安全対策特別交付金
- ・ 地方消費税交付金
- ・ 地方特例交付金
- ・ 配当割交付金
- ・ 株式等譲渡所得割交付金

**その他とは**

- ・ 分担金及び負担金
- ・ 使用料及び手数料
- ・ 財産収入
- ・ 諸収入
- ・ 寄附金

**町税の内訳**  
**6 億 4,674 万 2 千円**

町 民 税	1 億 9,174 万円
固 定 資 産 税	3 億 8,095 万 9 千円
軽 自 動 車 税	3,846 万 8 千円
市 町 村 た ば こ 税	3,557 万 5 千円



24億  
3,094万  
4千円

平成16年4月～9月に  
使ったお金は

です。

## 一般会計(歳出)

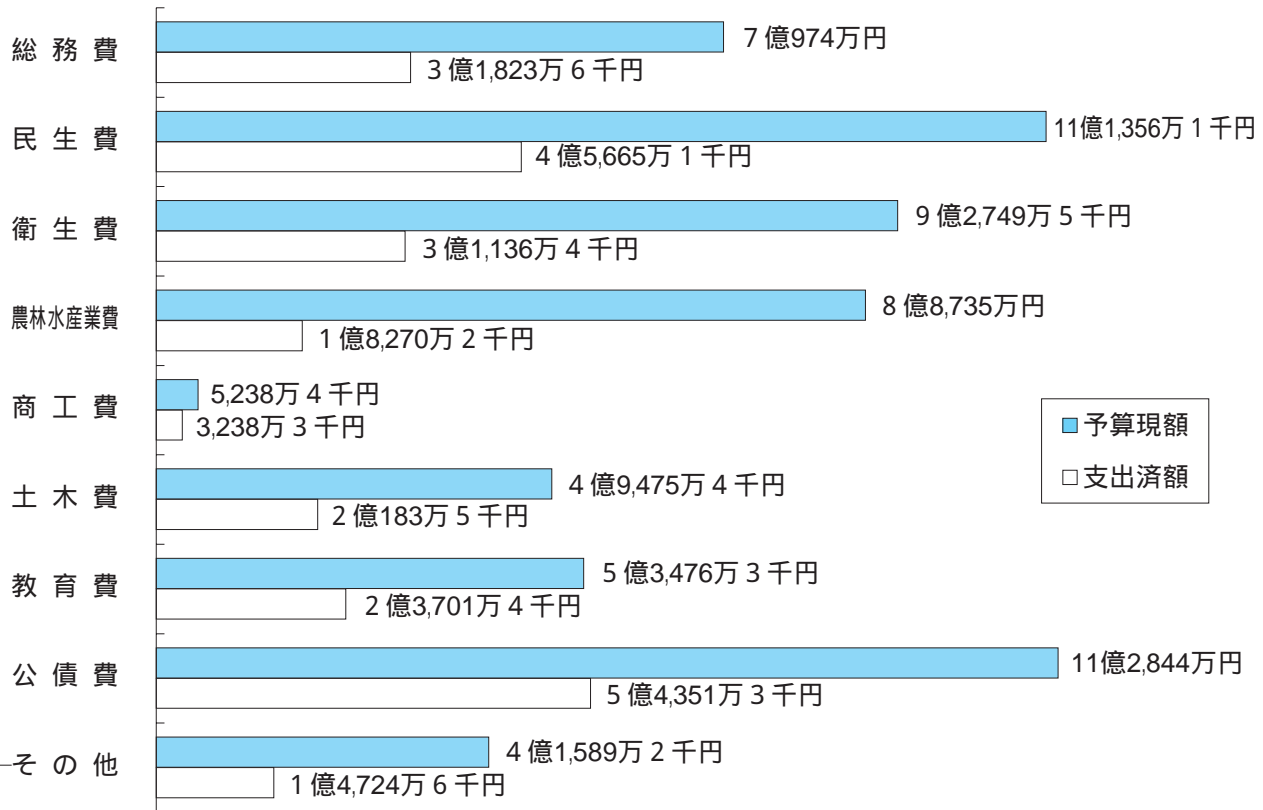

その他とは

- ・議会費
- ・消防費
- ・災害復旧費
- ・予備費

### ●財産に関する調べ

基金現在高	30億5,788万6千円
土地	4,827,571.76㎡
建物	83,385.56㎡

### ●一時借入金 0円

### ●住民負担の状況

区分	町税	保険税
1人当り	64,039円	56,452円
1戸当り	149,897円	106,500円

### ●地方債現在高

区分	一般会計
件数	246件
現在高	79億1万円

会計名	予算現計	構成比
一般会計	62億6,437万9千円	50.4%
特別会計	国民健康保険事業特別会計	19億5,132万7千円 15.7%
	老人保健特別会計	21億7,450万9千円 17.5%
	公共下水道事業特別会計	3億9,188万9千円 3.1%
	介護保険事業特別会計	14億1,207万円 11.4%
	水道事業会計	2億3,920万2千円 1.9%
合計	124億3,337万6千円	100%

## ■平成 16 年度 国民健康保険事業特別会計

平成 16 年度国民健康保険事業特別会計の上半期収支状況についてお知らせします。

収入については、予算現額 19 億 5,132 万 7 千円に対して、収入済額 7 億 5,622 万 9 千円で、収入率 38.8%となっています。

支出については、予算現額 19 億 5,132 万 7 千円に対して、支出済額 7 億 9,432 万 4 千円で、支出率 40.7%となっています。

なお、一般被保険者の療養給付費（4 月から 7 月までの診療分）については次表のとおりです。

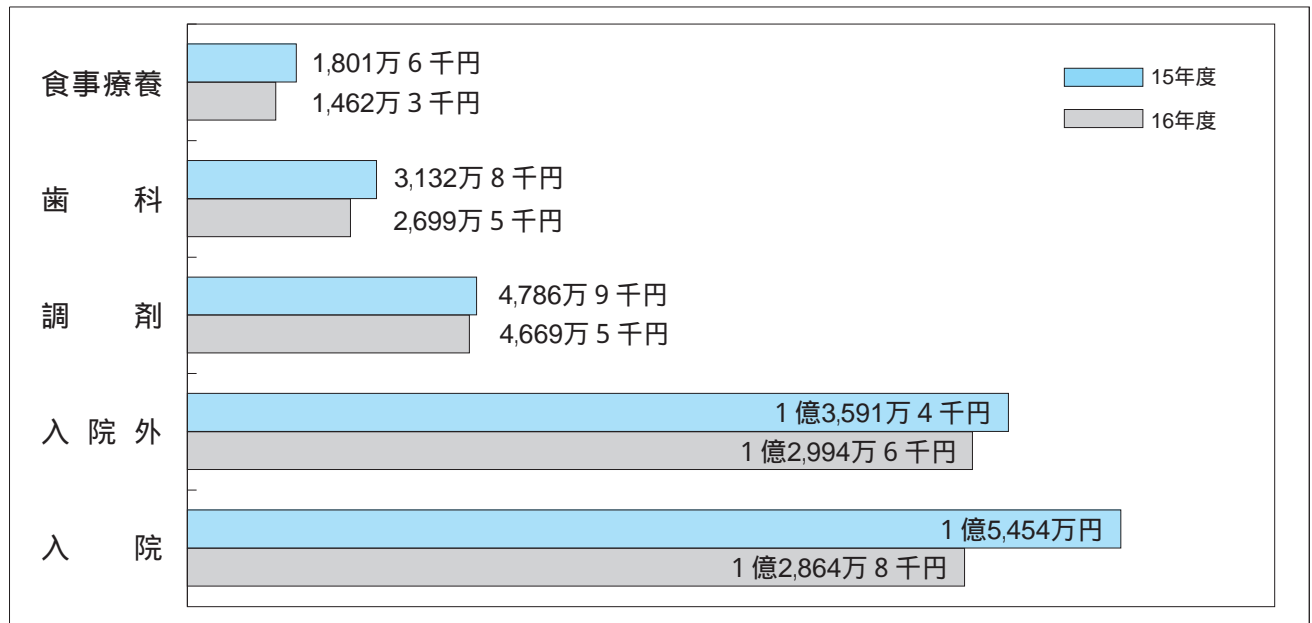

## ■平成 16 年度 老人保健特別会計

平成 16 年度老人保健特別会計（医療事業）の上半期収支状況についてお知らせします。

収入については、予算現額 21 億 7,450 万 9 千円に対して、収入済額 9 億 2,794 万 6 千円で、収入率 42.7%となっています。

支出については、予算現額 21 億 7,450 万 9 千円に対して、支出済額 9 億 2,245 万 8 千円で、支出率 42.4%となっています。

なお、老人医療受給者の医療給付費（3 月から 7 月までの診療分）については次表のとおりです。

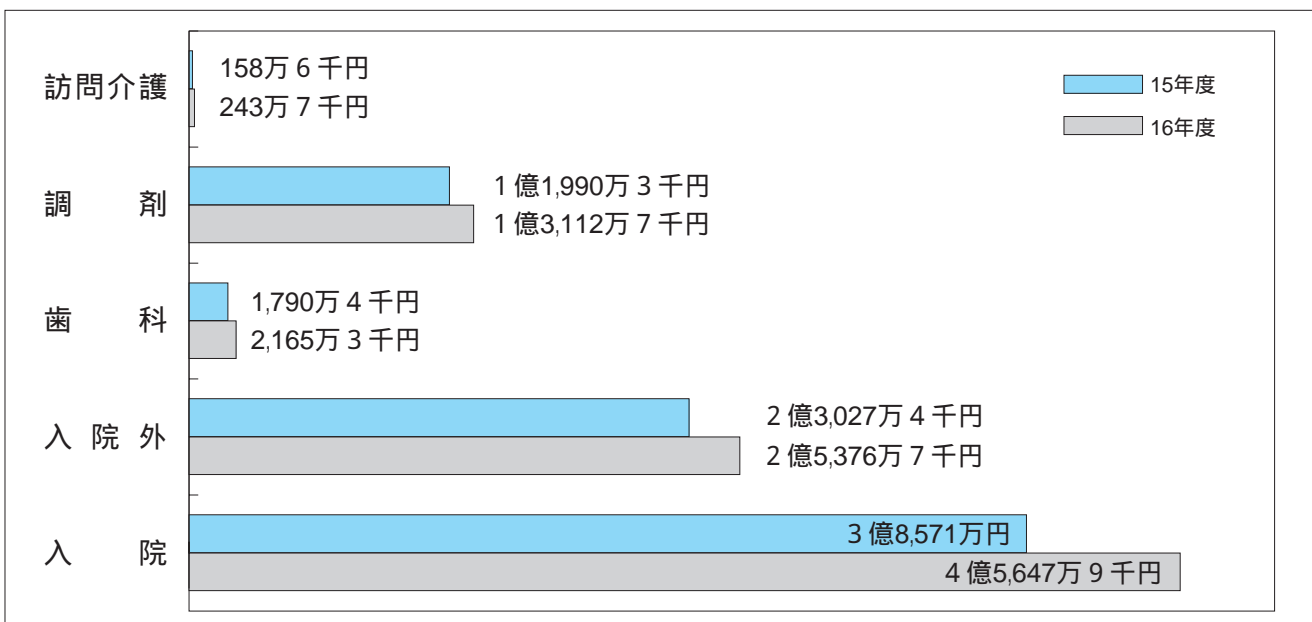



## ■平成 16 年度 公共下水道事業特別会計

平成 16 年度公共下水道事業特別会計の上半期収支状況についてお知らせします。

本年度は、供用を開始して 2 年目となりますが、区域内住民の方々には本事業の趣旨を十分にご理解いただきまして、下水道への接続も順調に進んでいるところでございます。

今後も、引き続き下水道の整備を進めてまいります。より一層の接続推進を図り、生活環境の改善と安定した下水道事業の運営に努めてまいります。

本年度の予算額は 3 億 9,188 万 9 千円で、上半期における収入額は、1 億 993 万 9 千円。支出額は、6,163 万 3 千円となっています。

## ■平成 16 年度 介護保険事業特別会計

平成 16 年度介護保険事業特別会計の上半期収支状況についてお知らせします。

収入については、予算現額 14 億 1,207 万円に対して、収入済額 6 億 147 万 8 千円で、収入率 42.6%となっています。

支出については、予算現額 14 億 1,207 万円に対して、支出済額 5 億 1,061 万 4 千円で、支出率 36.2%となっています。

## ■平成 16 年度 水道事業会計

平成 16 年度水道事業会計の上半期収支状況についてお知らせします。

水道事業は清浄にして安全で、豊富、低廉な水を供給するという使命ののっとり、施設の管理強化、水質管理等に努めております。また、独立採算を原則とする水道企業経営の基本に基づき、経費の削減を図りながら経営の安定化を進めております。

公共下水道整備や、道路改良事業に合わせて、老朽化した配水・送水管の更新を積極的に進めているところであり、今後もみなさまの快適な暮らしを支えるため、水の安定供給に努めてまいります。

### 1. 業 務

事 項	平成 15 年度	平成 16 年度	増 減 率	
計画配水人口	18,428 人	18,428 人	0.00%	
給水人口	15,915 人	15,900 人	△ 0.09%	
普及率	98.41%	98.40%	△ 0.01%	
給水戸数	6,716 戸	6,784 戸	1.01%	
給水量 推 計	年 間	1,862,000 m <sup>3</sup>	1,890,000 m <sup>3</sup>	1.50%
	1 月平均	155,167 m <sup>3</sup>	157,500 m <sup>3</sup>	1.50%
	1 日平均	5,101 m <sup>3</sup>	5,178 m <sup>3</sup>	1.51%

※△は減

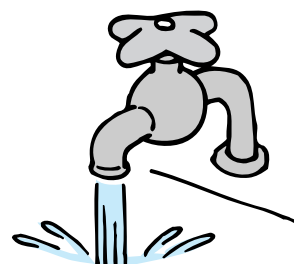

### 2. 収 支

#### (1) 収益的収支

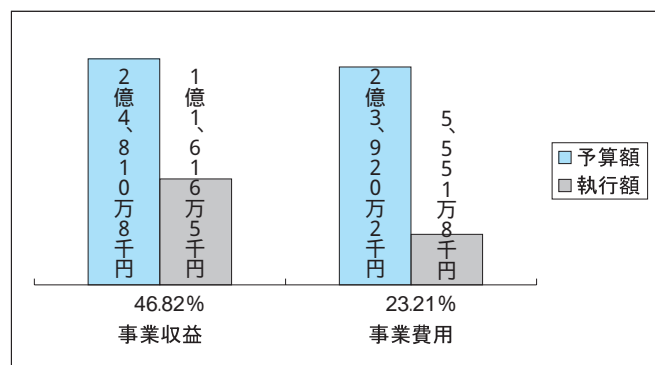

#### (2) 資本的収支

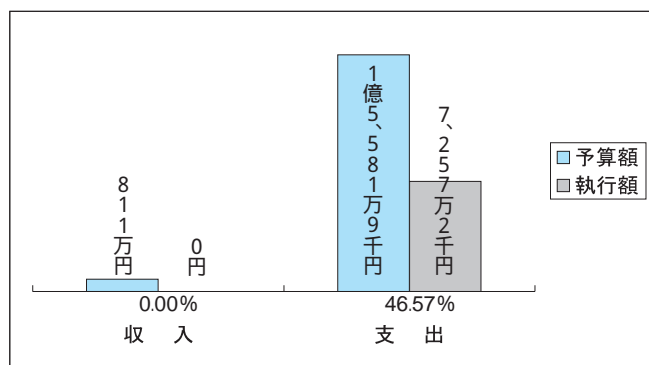

君に、  
あなたに、  
寄り添って50年

# 大崎町 合同金婚式 開催

10月27日(水)、あすばる大崎において、結婚50周年を祝う『平成16年度大崎町合同金婚式』が行われました。  
本年度は、51組のご夫婦より金婚式の申し込みがあり、当日は、36組のご夫婦が合同金婚式に出席されました。



昭和29年にご結婚され、以来50年苦楽を共にされてきた方々は、顔見知りの方も多く、祝賀会の席では、結婚当時の苦労話や思い出話に花が咲いていたようです。

高齢者対策課から(お礼)

各調査への  
ご協力ありがとうございました

先般、実施しました『大崎町住民の生活と健康に対する取り組みアンケート』、『高齢者保健福祉計画の見直しのための一般高齢者実態調査』、『在宅要介護(要支援)者調査』におきまして、みなさま方の日々の生活面・健康面・体力面の現状をお聞かせいただきまして、誠にありがとうございました。

今回の調査で得られた成果は、今後の高齢者支援施策の基礎資料として、積極的に活用させていただきますと思います。

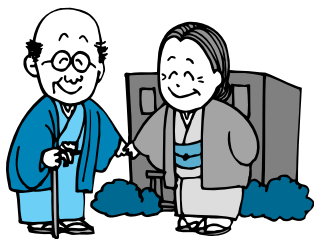

介護予防説明会を開催

10月19日(火)、中尾公民館において介護保険、老人医療、介護予防に係る『マスターズプロジェクト』について説明会を行いました。



中尾自治公民館での説明会の様子

この説明会は、集落の代表の方からの依頼により実施し、各制度のことに詳しく説明を行うものです。

説明会の内容は、参加された方々の身近なこととあって、みなさん話に聞き入っていたようです。

これからも、要望があれば説明会を開催いたしますので、高齢者対策課までご連絡ください。

三文字  
歳の市開催

商店街の活性化を図るため、年末に恒例の歳の市を開催いたします。

● 日 時

平成16年12月25日(土)、  
26日(日)

● 場 所

大崎町役場駐車場

● 実施内容

- ・正月用品
- ・フリーマーケット
- ・野菜の即売会
- ・青年団太鼓
- ・南光太鼓
- ・大崎幼稚園鼓笛隊・キッズダンス
- ・もちつき大会
- ・壁画大会 など

● 主 催

三文字歳の市実行委員会



昨年開催された歳の市(南光太鼓)

## 町長をはじめとする

## 特別職に係る人件費の削減を

## 12月議会に提案

本町では現在、行財政改革についての検討を進めています。早急に取り組む事項として、まず特別職の給料減額案を今年12月の定例町議会に提案することになっています。

12月の定例議会に提案される特別職の給料減額案は、

- 1、『町長の給料月額を20%減額』、
  - 2、『助役の給料月額を15%減額』、
  - 3、『収入役の給料月額を15%減額』、
  - 4、『教育長の給料月額を15%減額』
- するといふものです。

また、減額の期間は、町長が平成17年1月1日から平成17年12月20日（町長の残任期間）まで、助役・収入役・教育長が、平成17年1月1日から平成18年3月31日（助役と収入役の残任期間）までとなっています。

この給料月額の減額率については、

町長の諮問機関として、今年9月に設置された『大崎町行政改革調査専門委員会』（原口博光会長、ほか13名の町民からなる委員で構成）に対して、9月に町長が諮問し、11月に委員会から答申された率にもとづくものです。

この特別職の給料月額減額のほかに、役場の課長職等に支給されている『管理職手当』についても、平成17年1月1日から手当のおおむね20%を減額することになっています。

### 【問い合わせ先】

大崎町役場 総務課

行財政改革担当

TEL 76 - 1111

(内線280・281)

## 三文字地区商店街拠点施設

# ネーミング募集

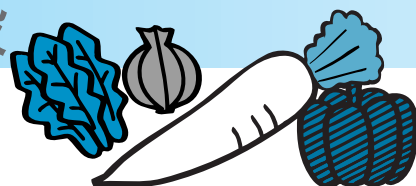

大崎町商工会では、空き店舗対策事業の一環として、三文字地区に新たに、“新鮮とれたて野菜の販売や休憩所を兼ね備えた店”を2月上旬にオープン（予定）します。

そこで、この店にふさわしい店名を募集します。なお、採用作品には記念品を差し上げます。

### 応募方法

官製ハガキに店名・氏名・住所・年齢・電話番号を明記の上、大崎町商工会へご応募ください。

### 応募締切日

平成16年12月24日（金）

### 【問い合わせ・応募先】

〒899-7305

大崎町仮宿 1032 大崎町商工会

TEL 76 - 0136



大崎小学校前の店舗予定地



# リサイクルQ&A



Q: 年末年始のごみの町回収はいつまで?いつから?

## ■一般ごみ

- 年末の回収は12月28日(火)の回収地区まで
  - 直接、清掃センターへ持込む場合も12月28日(火)まで
  - 年始の回収は1月4日(火)の回収地区から
  - 直接、清掃センターへ持込む場合も1月4日(火)から
- ※清掃センターは、午前9時から午後4時まで

## ■資源ごみ

- 年末年始の回収は通常どおり

## ■生ごみ(月・水・金地区)

- 年末は12月29日(水)の回収地区まで
- 年始は1月3日(月)の回収地区から

## ■生ごみ(火・木・土地区)

- 年末は12月30日(木)の回収地区まで
- 年始は1月4日(火)の回収地区から

※家電5品目(冷蔵庫・冷凍庫・洗濯機・テレビ・エアコン)とパソコン機器については、粗大ごみでは出せません。最寄りの家電販売店にご相談ください。

《問い合わせ先》大崎町役場福祉保健課環境係 TEL 76 - 1111 内線 145

今回は年末年始のごみの町回収についてご紹介します。

自分の住んでいる収集場ごとに異なりますので、収集場の責任者が役場へお尋ねください。



A: ごみの町回収は次のとおりです! 事前に確認をしておきましょう。

## ■草木剪定くずの持込み(そおりサイクルセンター大崎有機工場)

- 年末は12月30日(木)の午後3時まで
- 年始は1月3日(月)から

※草木無料搬入券の申請は12月28日(火)までに済ませてください!

## ■粗大ごみ

- 年末の回収は通常どおり
- 年始『1月1日(土)第1回目回収地区』の回収はありません。

## ■し尿(汲み取り)

- 年末は12月28日(火)まで
- 年始は1月4日(火)から

汲み取りの依頼は大隅衛生企業(有)  
TEL 74-0338

年末年始はごみ減量に努めましょう!



## 歯科衛生士だより

## 『8020(ハチマル・ニイマル)運動 達成おめでとうございます!』



折尾フミさん(84歳)



原 進さん(85歳)



児島正一さん(87歳)

8020運動とは、80歳になっても自分の歯を20本以上保とうと、厚生労働省が提唱している運動です。すべての人が生涯を通じて、自分の歯で豊かな食生活を楽しむことができるための歯の健康づくりの努力目標です。人生80年時代を迎え、健康で快適な生活を送るためには、



馬場フミカさん(80歳)



濱田忠義さん(80歳)



宮原ツルミさん(80歳)

『自分の歯でおいしく食べる』ということは大切なことだと思えます。11月23日(火)、ふれあいフェスタinおおさきの式典において、今年度、8020達成で6名の方々が表彰されました。みなさんとてもお元気で若々しい印象を受けました。

健康に関する相談は、保健センターへお気軽にどうぞ!! TEL 76 - 1111 (内線 146・147)



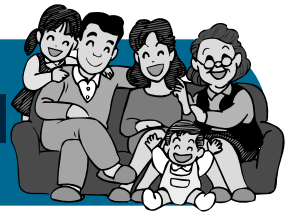

今月も、介護保険で利用できるサービスの概要について紹介していきます。

介護保険サービスを利用するときは、必ず担当ケアマネジャーに相談してください。相談なしのサービス利用は、介護保険対象外になるため、全額自己負担になります。

## ◆ 住宅改修費の支給 ②

住宅改修費の支給については、先月号と2回シリーズで紹介しています。

### 住宅改修の上手な使い方

住宅改修費の支給は、限度額を20万円(最高18万円支給・2万円は自己負担)として原則1回ですが、「必要なときに必要なだけ使う」という観点から、限度額の20万円に達するまで分けて使うことができます。

#### ■ イメージ図

初めての住宅改修  
10万円利用  
(9万円支給)  
【例】段差の解消

手すりが必要になる

2回目の住宅改修  
10万円利用  
(9万円支給)  
【例】手すりの取り付け

合計20万円  
(合計支給額18万円)



### 住宅改修費の支給Q & A

#### 質問1

Q 同世帯に複数の要介護認定を持った人が住んでいる場合、限度額はいくらになるのですか？

A 住宅改修費の支給限度額の管理は、被保険者ごとに行われています。ただし、1人分の限度額が20万円ですので、2人だと単純に40万円(20万円×2人)になるということではありません。改修の種類や場所によって、限度額の計算管理が異なってきますので、詳しくはお問い合わせください。

#### 質問2

Q 新築や増築でバリアフリーの造りにしたいのですが、住宅改修費の支給対象になりますか？

A 新築の場合は住宅の改修とはなりませんので、支給対象にはなりません。また、増築(新たに居室を設ける場合など)は住宅改修費の支給対象とはなりません。廊下の拡幅にあわせて手すりをつける場合や便所の拡張に伴い和式便器から洋式便器に取り替える場合などは、それぞれ『手すりの取り付け』、『洋式便器などへの便器の取り替え』など、自立支援を目的とした改修にかかる費用についてのみ、住宅改修費の支給対象になり得ます。

#### 質問3

Q 家族が改修工事をしてくれたのですが、住宅改修費の支給はないのですか？

A 材料の購入費のみ住宅改修費の支給対象となります。(ただし、事前にケアマネジャーへの相談が必要です。)  
※住宅改修費の支給サービスは、支給対象になるかの判別や手続きが大変複雑なため、担当ケアマネジャーを通して申請しましょう。住宅改修費の支給サービスを上手に使って、自立した生活を楽しみましょう。

【問い合わせ先】 大崎町役場 高齢者対策課 TEL 76 - 1111 (内線 131)

# タウンとびっくす

T o w n t o p i c s



## 『空手で全国を制覇』

第42回全国空手道選手権大会が、10月17日(日)、大阪市の府立体育館で開催され、大崎空手会の中島陽夏さん(菱田中学校1年)が中学生女子組手試合において、見事優勝しました。

中島さんは、小学生女子5・6年に続き、今回で3連覇ということで、指導者の鯨島さんも今後の活躍に、たいへん期待を寄せています。

また、今大会に出場した木村辰也くん(小学生1・2年男子組手)がベスト8、神野将大くん(小学生3・4年男子組手)がベスト16と、ともに優秀な成績を収めました。

## 『地震被災者へ義援金』

11月4日(木)、㈱おおさき町鰻加工組合は、「新潟県上越地震で被害に遭われた方々に少しでもお役に立ちたい」ということで、義援金100万円を大崎町役場へ届けてくださいました。

当社は、大崎町の誘致企業として、大五通商(株)・㈱鹿児島鰻・㈱ニュー千里・㈱千里養鰻の地元2社のうなぎ業者と静岡市の食品商社など計4社が、平成14年11月、大崎町菱田に設立し、うなぎの養殖から加工、販売までを行っています。

この義援金は、南日本新聞社から日本赤十字社を通じて、現地の復旧に役立てられます。

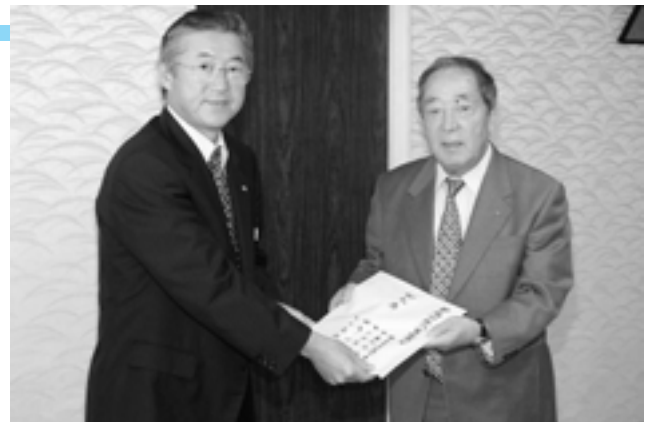

## 『分館対抗駅伝大会』

11月7日(日)、ふれあいの里公園内において、第32回分館対抗駅伝大会が開催されました。

当日は、天候にも恵まれ、各分館の熱戦が繰り広げられました。

参加したのは8チームで、13区間12.3キロメートルを小学校低学年から大人までの104人の方々が優勝を目指して競い合いました。

大会結果は、左下のとおりとなっています。

順位(タイム)	分館名	順位(タイム)	分館名
1位(43:11)	大崎東	5位(47:19)	持留
2位(43:32)	大崎西	6位(48:16)	野方
3位(45:31)	菱田	7位(48:17)	立小野
4位(45:35)	大丸	8位(48:39)	中沖



優勝チームの大崎東

## 『青年団と中沖校区との交流会』

11月8日(月), 中沖小学校の体育館において, 大崎町青年団と中沖校区のみなさんとの交流会が行われました。

青年団太鼓『鼓響』による演奏や, 団員による創作ダンス, 子ども達とのふれあいとして一緒に太鼓をたたいたり, 会場内のみなさん総出で大崎音頭を踊るなどしました。また, 最後に中沖小学校5年生15人が, 合唱やよさこいソーラン節を披露し, わきあいあいとしたなかで, 交流を深めました。

青年団長の諸木昭太さんは「今後もいろいろなイベントを企画して, 青年団をもっと盛り上げていきたい。」と話してくださいました。

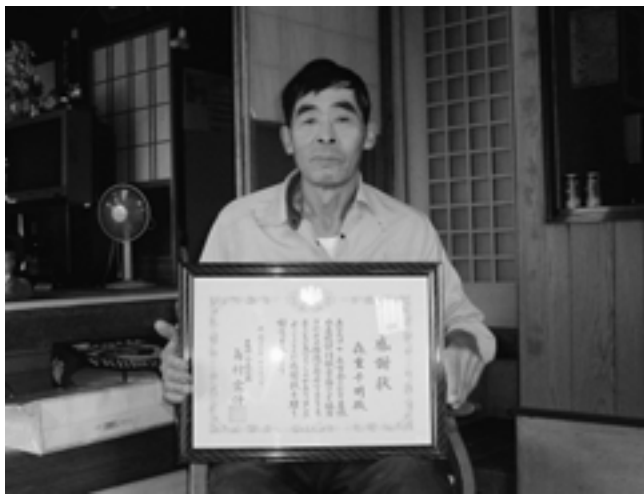

## 『農林水産大臣感謝状を受賞』

佐土原集落の森重千明さんがこのたび, 『平成16年度農林水産大臣感謝状』を受賞され, その伝達式が11月9日(火) 鹿児島市内のホテルで行われました。

これは, 永年にわたり農林水産統計調査等に協力されてきた農林漁家や調査員の方々へ贈られるもので, 森重さんは, 自宅の家計, 農林業経営収支, 労働時間等を毎日記帳し, 農業経営統計調査の基礎データを10年間提供してこられました。この永年にわたる統計情報協力者としての功績がたたえられ, 今回の受賞となりました。

## 『定期借地権付 分譲マンションが完成』

定住化促進事業の一環として建設が進められていた民間資本を活用した定期借地権付分譲マンション『グランステラ大崎』がついに完成し, これを記念して11月12日~14日の間, ウェディングドレス撮影会が行われました。

この撮影会を企画したのは, 鹿児島市内のNPO法人『ぞわす』(代表金子幸博氏)で, 申し込みのあった50人の方々は, 準備されたウェディングドレスに身を包み, モデルルームやエントランス等で撮影をしました。

参加者の年齢層も幅広く, 年配の方々には初めて着る衣装に, 終始笑顔が絶えなかったようです。



## 新潟県中越地震義援金ご協力ありがとうございました。

大崎町役場庁舎, 野方支所, あすばる大崎に設置してありました義援金箱に, みなさまから合計469,858円の温かいご支援を寄せていただきました。

このお金は, 南日本新聞社から日本赤十字社を通じて, 被災地へ送らせていただきました。震災に遭われた方々・地域の一日も早い復興を心からお祈りいたします。



募集

ヘルパー2級養成講座

大隅地域福祉事業所『ゆらおう』主催のヘルパー2級養成講座を実施します。

終了した方に、厚生労働省の定める訪問介護員2級課程を修了したことを証する『終了証明書』および『終了証明書（携帯用）』が交付されます。

期間

平成17年1月15日～3月26日

（土曜日・日曜日の午前9時～午後5時）

※カリキュラムは、問い合わせ後、送付します。

会場

ゆらおう（託児あり・料金別途）  
鹿屋市新生町20-5

オガワビル103号

●募集人員 16人（年齢は問いません）

●受講料 80,000円

●申込締切

平成17年1月12日（水）まで

（定員になり次第締め切り）

電話で問い合わせください。

申込書を送付します。

【問い合わせ先】

大隅地域福祉事業所ゆらおう

TEL 0994-42-7077

担当（的場）

お知らせ

調理師のみなさまへ！

平成16年度は、就業届を提出する年です。

近年、国民の食生活における外食依存の傾向が高まっており、飲食店等において調理の業務に従事する調理師の方々が、国民の食生活に果たす役割が、ますます重要になっています。

このため、みなさまの資質の向上を目的とする研修等の事業が円滑に実施できるよう、2年に1度『調理師業務従事者届』を提出していただいています。

●届出の必要な調理師の方々

調理師免許を持っている方で、平成16年12月31日現在において、寄宿舎、学校、病院、事業所、社会福祉施設、介護老人保健施設、矯正施設、飲食店、その他多人数に飲食物を提供している施設、魚介類販売業、そうざい製造業等で調理業務に従事している調理師の方々です。

●届出の方法

『調理師業務従事者届』を、平成17年1月17日（月）までに提出ください。

●『調理師業務従事者届』の提出先

〒899-7104

志布志町志布志2-1-11

志布志保健所

TEL 0994-72-1021

法務局サンデー相談

●日時 平成17年1月16日（日）

午前10時～午後4時

●場所 鹿屋市中央公民館

●相談の内容

登記、戸籍・国籍、供託、人権、公正証書

●相談員 法務局職員、人権擁護委員

公証人、司法書士、土地家屋調査士

※相談は無料で、秘密は固く守られます。

【問い合わせ先】

鹿児島地方法務局鹿屋支局総務課

TEL 0994-43-6790（内線41）

個人事業者の方へ

消費税の届出書の提出はお済みですか？

事業者の方で、平成15年分の所得税の確定申告等において、消費税の課税売上高が1千万円を超えた方は、平成17年は消費税の課税事業者となります。

新たに課税事業者になられる方は、

『消費税課税事業者届出書』を速やかに納税地の所轄税務署長に提出する必要があります。

※納税の方法として、銀行や農協・郵便局などの預金口座から自動的に納税することができるよう大変便利な『振替納税』のご利用をおすすめします。

ご利用を希望される方は、『口座振替依頼書』を所轄税務署長に提出してください。

消費税の届出等について、不明な点や詳しく知りたいことがありましたら、最寄りの税務署や税務相談室におたずねください。

【問い合わせ先】

大隅税務署

TEL 0994-82-0007

鹿児島税務相談室

TEL 099-255-8118

生涯学習県民大学 開催のご案内

●対象 近隣の町内に在住する成人

●定員 30名（先着順）

●実施場所 有明高等学校 『情報処理実習室』

●実施日時

平成17年2月7日（月）

～2月28日（月）〔10日間〕

月・火・木の午後7時～9時（2時間）

●内容 文書やハガキの作成

表計算ソフトの利用

デジタルカメラの利用

インターネットの利用

●申込締切

平成17年1月17日（月）

●申込先

鹿児島県立有明高等学校

生涯学習県民大学担当（前田）

TEL 77-0547

交通事故無料相談

（注）日本損害保険協会では、自動車保険請求センターを全国に設置し、交通事故でお困りの方々の自賠責保険や任意自動車保険の請求について、一切無料で相談に応じています。

●相談日（電話相談可）

月曜日～金曜日

午前9時～12時・午後1時～5時

（祝日を除く）

●弁護士相談日

毎月第2・4木曜日 午後1時～4時

（予約制・要面談・無料）

【問い合わせ先】

（注）日本損害保険協会

鹿児島自動車保険請求センター

TEL 099-252-3466

2005年農林業センサス

平成17年2月1日現在で、全国一斉に「農林業の国勢調査」といわれる『2005年農林業センサス』が実施されます。

この調査は、今後の農林業の政策に役立てるために5年ごとに実施される極めて大切な調査です。

1月中旬から農林業を営んでいるみなさまのところに調査員が伺い、調査票に農林業の経営状況などの記入をしていただきますので、ご協力をお願いいたします。



平成 17 年度 受付期間 平成 17 年 1 月 4 日(火)～1 月 31 日(月)

# 保育所入所申込受付のお知らせ

町内の認可保育所

保育所名	定員	住 所	電 話	備考
野方保育所	90	野方 6119	78-2324	町立
大丸保育所	30	横瀬 1994	76-0555	町立
持留保育所	30	持留 2445-1	76-3863	町立
中沖保育所	30	菱田 3093-2	77-0027	町立
南光保育園	60	仮宿 1555-2	76-0025	私立
大崎保育園	110	仮宿 1862	76-0049	私立
菱田保育園	60	菱田 2601	77-0568	私立

平成 17 年 4 月 1 日から、大崎保育所は、社会福祉法人南光福祉会に運営を移管し、私立保育園として運営し、延長保育も実施します。また、野方小学校の隣接地で学童保育（ちびっこ保育園に委託）を実施します。

平成 18 年 4 月からは、野方保育所の運営をちびっこ保育園（社会福祉法人の認可後）に移管予定です。

保育料は、これまでどおり町の規定により決定されます。

## 保育時間

町立保育所 7:30～18:00  
 南光・大崎保育園 7:00～19:00  
 菱田保育園 平日 7:00～19:30  
 土曜日 7:00～19:00  
 (延長保育利用の場合 18:00 以降は、延長保育料が必要)

## 対 象

家庭での保育に欠ける  
 0 歳児から就学前児童まで  
 (0 歳児は生後 6 か月以降)



## 必要書類

- 入所申込書
  - 課税証明書(平成 16 年度分)
  - 源泉徴収票の写し(平成 16 年中の所得に関するもの)
  - 確定申告書の写し(確定申告される方)
  - 家庭状況調査書
  - 母親の就業証明書または出産・病人の看護・介護している場合、看護・介護の状況がわかる書類
- 世帯員に身体障害者手帳等をお持ちの方がいらっしゃる場合は、その手帳も持参ください。  
 ※添付書類が未提出の場合は入所決定を保留します。  
 (書類は役場または保育所に準備してあります)

## 保育料は所得税・町民税によって決定されます

(単位:円)

区 分		3 歳未満	3 歳以上
市 町 村 民 税	生活保護世帯	0	0
	町民税非課税世帯	7,000	5,000
	町民税課税世帯	15,000	12,000
所 得 税	64,000円未満	22,000	19,000
	160,000円未満	30,000	27,000
	408,000円未満	37,000	29,000
	408,000円以上	41,000	30,000

※ 2 人目は半額、3 人目以降は 10 分の 1

## 親、兄弟と同居されている方々へ!

保育料の決定は、原則として入所児童の保護者の税額だけでなく、同一生計の扶養義務者(児童の祖父母やおじ、おば)の税額も合算することになっています。

## 保育料

【問い合わせ先】 大崎町役場 福祉保健課 児童係 TEL 76 - 1111 (内線 142)  
 E メール fukushi@town.osaki.kagoshima.jp

# 懐かしのおおさき



このコーナーでは、『懐かしのおおさき』と題して、大崎町の昔の写真を掲載しています。第20回目は、『縄<sup>なな</sup>縋え競技』です。資料がないため、詳細については分かりませんが、昭和30年前後かと思われます。現在では、このような光景を見ることはできませんが、当時の方たちは、縄を<sup>なな</sup>縋うのが早かったのでしょうか。

このコーナーでは、昔の懐かしい写真をみなさんから募集しています。(掲載の是非については、こちらで判断させていただきます。)



- 一般図書**
- 芥火 ..... 乙川優三郎
  - 在日 ..... 姜尚中
  - 死なないで ..... 赤川次郎
  - 新薩摩学 ..... 南方新社
  - 現代用語の基礎知識 2005 ..... 自由国民社
  - 原稿用紙 10枚を書く力 ..... 斎藤孝
  - 岡田克也、父と子の野望 ..... 榊原夏
  - そのときは彼によろしく ..... 市川拓司
  - 作ってみたい 100円どんぶり ..... 浅田峰子
  - 天使の梯子 ..... 村山由佳
  - 電車男 《ベストセラー》 ..... 中野独人
  - 肉単 《ベストセラー》 ..... 原島広至
  - 年中行事の絵手紙 ..... 小池邦夫
  - 働くということ 《ベストセラー》 日本経済新聞社
  - 粉飾国家 ..... 金子勝
  - 僕はこうやってきた ..... 田原総一郎
  - 炎深る ..... 瀬戸内寂聴
  - 乱気流 上・下 ..... 高杉良
  - 赤 (ルーヂュ)・黒 (ノワール) ..... 石田衣良

- かいじゅうたちのいるところ ..... DVD
- 恋は邪魔者 ..... DVD
- ごきげんなライオン ..... DVD
- はらべこあおむし ..... ビデオ
- パリスティック ..... ビデオ
- ライド・オア・タイ ..... ビデオ

## 今月のおすすめ本

**ビデオ**

**サラナハネムダ**  
～愛は天の川を越えて～

北朝鮮美女応援団と韓国人ジャーナリストとの出会い。『国境』という天の川に分断された、儂くも、禁じられた愛を描くたった一つの純愛物語。

**児童図書**

**ハウルの動く城①, ②**

ダイアナ・ウィン・ジョーンズ

宮崎駿監督が手掛け、先刻、劇場公開された映画『ハウルの動く城』の原作本です。読み出したらやめられない魔法の国のファンタジー。

# BOOK 図書館へ行こう

●新刊のお知らせ●

## 1月移動図書館「おおぞら号」巡回日程表

コース	巡回場所	時間	1月
第1コース	立小野小学校	10:15～10:50	19日
	野方支所	11:00～12:00	
	大崎第一中学校	13:00～14:00	
第2コース	野方小学校	13:00～14:00	20日
第3コース	持留小学校	13:00～14:00	21日
第4コース	菱田小学校	13:00～14:00	12日 26日
第5コース	大丸小学校	13:00～14:00	13日 27日
第6コース	中沖小学校	13:00～14:00	14日 28日
第7コース	菱田中学校	13:00～14:00	18日
第8コース	大崎中学校		なし

**1月の休館日**

1(土), 2(日), 3(月), 4(火), 10(月), 17(月), 24(月), 31(月)

※平日(火～金)は9:00～18:00, 土・日は9:00～17:00の開館です。

- 児童図書**
- 恐竜博物館 ..... ヒサクニヒコ
  - くいしんぼうさぎ ..... せなけいこ
  - こんにちは!へんでこライオン ..... 長新太
  - ドラゴン・スレイヤー・アカデミー①, ② ..... 長新太
  - ..... ケイト・マクミラン
  - みんなのためのルールブック ..... ロン・クラーク
  - ママがたまごをうんだ! ..... パベット・コール
  - 遊びながら集中力をつけよう!
  - まちがいさがしチャレンジブック ..... ねころのーむ
  - ハートはぬすめない ..... 杉山亮

- ビデオ・DVD**
- アストロボーイ・鉄腕アトム® ..... ビデオ
  - かいけつゾロリ ..... ビデオ

《図書館行事》 **図書館まつり**

いつ? → 平成16年12月19日(日曜日)

どこで? → 中央公民館 大ホール

なにがあるの? → 人形劇や影絵など、そのほか盛りだくさん!! (※対象は幼児や小学生です!)

～来てくれたお友だちには、プレゼントをさしあげます!!～

## 大崎町の医療費 (国民健康保険分)

区分	診療年月	一般分	退職者分	老人分	合計
被保険者数	平成16年7月	4,849人	877人	2,591人	8,317人
	平成15年7月	4,944人	765人	2,685人	8,394人
医療費総額	平成16年7月	92,496,210円	30,663,550円	171,005,569円	294,165,329円
	平成15年7月	97,076,189円	24,327,893円	156,439,387円	277,843,469円
一人当たり医療費	平成16年7月	19,075円	34,964円	66,000円	35,369円
	平成15年7月	19,635円	31,801円	58,264円	33,100円

誕生おめでとう (11月30日まで届出分・敬称略)

住所	保護者	性別	出生児	ふりがな
中沖中	奥吉修也	女	海羽	みう
松ヶ鼻	小城武久	男	武夢	たけむ
飯限上	渡辺正一	女	ななせ	
菱田3471-29	大野隆行	男	廉	れん
中組	入木田泰志	女	妃菜	ひな
菱田2710-101	鈴木成明	女	こころ	
飯宿下	図師巨樹	男	礼恩	れおん

**ごめい福をお祈りいたします** (11月30日まで届出分・敬称略)  
 香典返しとして、次の方々が大崎町社会福祉協議会に寄付をしてくださりました。故人のごめい福をお祈りいたします。

住所	寄付者	故人	年齢
横内	山本 盛行	(亡妻) アヤ	82歳
佐土原	竹本 行男	(亡母) ツネ	105歳
諏訪下	松永 みさ子	(亡夫) 礼二	53歳
下持留	栢山 夕子	(亡夫) 正夫	83歳
馬場上	日高 マツコ	(亡姉) 本村ミツエ	85歳
中尾	鷺東 重明	(亡母) トミヨ	86歳
中沖中	瀬戸口 勇	(亡母) テル	81歳
西神領	高屋 純義	(亡妻) ハナ	87歳
地心寺	若松 茂	(亡父) 客二	95歳
鹿兒島市西陵6-5-15	有田 美代子	(亡夫) 道治	73歳
中段	久木野 和子	(亡夫) 史郎	67歳

薩摩郷句 三條風雲児 選

大崎短歌会

大崎俳句会

**兼題『小才』**  
 上村牛歩  
 小才ん利た弟子が手伝いで早よけ済ん  
 (唱) お陰で陽高けうちい晩酌

北村虎王  
 管巻前へ小才を利かせつ連れ出せつ  
 (唱) 舵す取い慣れた利口な女房

植村聴診器  
 儲け魂目から鼻さへ抜きたい小才  
 (唱) 抜け目が無かで誰も敵わじ

諸木美舟  
 小才ん利た友達どまぎらず出せしつ  
 (唱) 年中損ぬばすい馬鹿正直

西ノ園ひらり  
 小才ん利た親父じ似ちよらん鈍か長男  
 (唱) はしとせんかち年中叱られつ

発芽玄米 呆け防止にと炊き始む  
 毎夜予約のスイッチ入れて  
 大和 元直

祈りつつ見守るなかを二才児は  
 岩間に四日を耐えて生きおり  
 近藤しづ子

いつまでも余震の続く被災者の  
 不安思いて映像みつむ  
 広江 澄子

和服着るおのづ背筋のぴんとなる  
 この姿勢もて生きむ今日より  
 原田 葉子

ぬくぬくと布団に入りて寝つかれず  
 地震被災地の車中生活思ひ  
 穂園 芳江

木犀の散りて絵模様土に和す  
 内田ちどり

父の忌やひたむきに鳴く法師蟬  
 桑原 正樹

干草の匂ふ田圃や鶯の笛  
 坂元つる子

かたむきし桜はあまた冬芽持つ  
 中崎はなえ

葛紅葉大樹にからみ散りゆくや  
 新小倉ハツ子

男の子らの声あげ歌ふ文化祭  
 余利野静子

錦秋に肌そめられし露天の湯  
 廣江 澄子

ぼっけもん







(注) 下記日程は変更になることもあります。

# 町のかれんだあ

物……あすばる物産館  
 野……野方改善センター  
 中公……中央公民館  
 保……保健センター  
 体……大崎町総合体育館

老……老人福祉センター  
 別……庁舎別館  
 菱……菱田改善センター  
 持……持留改善センター  
 ぶ……ふれあいの里公園

野支……野方支所  
 大……大丸改善センター  
 図……図書館  
 野活……野方地区活性化センター  
 (医)……在宅当番医

日	月	火	水	木	金	土
12/12 (医) 坂元内科クリニック ☎ 71-7055	13	14 ・教育相談 中公 9:00~16:00 ・さくらんぼ教室 保 10:00~12:00	15 ・心配ごと相談 老 9:30~15:30 ・荒佐いきいきクラブ 野活 9:00~12:00	16 ・資源ごみ回収 (第3木曜地区) ・おやっとさあ・元龜会 保 9:00~12:00 ・糖尿病予防教室 保 9:00~14:00	17 ・子牛セリ市 (20日まで) 大隅町 10:00~14:30 ・健康運動普及推進員研修会 中公 9:00~13:00	18 ・粗大ごみ回収 (第3土曜地区)
19 (医) 草野クリニック ☎ 71-7533 ・新鮮日曜日 物 10:00~16:00 ・図書館まつり 中公 10:00~12:00	20 ・母子手帳交付 保 9:30~11:30 ・育児相談 保 14:00~16:00	21 ・教育相談 中公 9:00~16:00 ・乳児健診 保 12:50~13:10受付	22 ・心配ごと・行政相談 老 9:30~15:30 ・農業委員会定例総会 別 午後~	23 ・天皇誕生日 ・町スポーツ少年団 交歓大会 ぶ 8:30~12:00 ・資源ゴミ回収 (第4木曜地区)	24 ・小・中学校終業式 ・教育委員会定例会 教育長室 14:00~	25 ・粗大ごみ回収 (第4土曜地区) ・三文字歳の市 (26日まで) 役場正面駐車場
26 (医) 池田医院 ☎ 76-0289	27	28	29	30	31	1/1 ・元日
この期間は、一般ごみの回収はしません。生ごみ等の回収については、8ページをご覧ください。						
2 (医) 休み	3	4 ・平成17年度保育所 入所申込受付開始 (1/31まで)	5 ・成人式 中公 13:00~15:00 ・心配ごと相談 老・野 9:30~15:30 ・郡子牛展示品評会 大隅町 8:30~11:00	6 ・資源ごみ回収 (第1木曜地区) ・消防出初式 研修センターグランド 9:00~	7 ・農家相談会 野 9:00~15:00 ・健やか育児サポ ート事業 保 10:00~12:00	8 ・粗大ごみ回収 (第2土曜地区)
9 (医) 休み	10 ・成人の日	11 ・教育相談 中公 9:00~16:00 ・第二心更会 老 10:00~12:00 ・和牛登録審査 岡別府 (12日まで) ・小・中学校始業式	12 ・心配ごと相談 老 9:30~15:30 ・健康運動普及推進 員養成講座 保 9:00~12:00	13 ・資源ごみ回収 (第2木曜地区) ・おやっとさあ 保 9:00~12:00	14	15 ・粗大ごみ回収 (第3土曜地区)

発行：大崎町役場 / 編集：企画財政課  
 〒899-7305 鹿児島県曾於郡大崎町坂宿1029番地

## ●人口と世帯数●

平成16年11月末現在 対前月比

- 人口 16,166人 (+17)
- 男 7,743人 (+9)
- 女 8,423人 (+8)
- 世帯数 6,907戸 (+3)
- 出生 9人 ●転入 52人
- 死亡 18人 ●転出 26人

## ●今月の納税●

- 住民税(4期)
- 国民健康保険税(6期)

## ●公営住宅・空き家状況●

●12月1日現在、空き家はありません。  
 (問い合わせ先)  
 建設課管理係 ☎ 76-1111 内線 243)

## ●家族介護者教室●

●テーマ  
『とっさの時の  
救急法について』

●日時  
12月15日(水)  
午後2時~3時

●問い合わせ・申し込み  
大崎町在宅介護支援センター  
回生園  
☎ 77-2525

★視覚障害がある方のために広報紙のテープ版があります。必要な方は次のところへお問い合わせください。

大崎町社会福祉協議会  
☎ 0994-76-3663



(お父さん・お母さんより一言)  
「健康でやさしい子に育ててね。」