



おおさき

3

平成21年度
NO.638

広報 おおさき

ひと・もの・自然、調和が奏でる躍動のまち



みんなで止めよう温暖化

チーム・マイナス6%

「大崎町役場」はチーム・マイナス6%に参加しています。



『おかえりなさい。上平久志選手！県下一周駅伝』

【5ページ関連記事掲載】

CONTENTS

- 日南ローカル線で行く大隅歴史探訪の旅 …… 2～3
- きばっちょっど！・飛び出せ20代 …… 12
- フォトニュース …… 4～5
- ちょっとずつeco …… 13
- タウントピックス …… 6～7
- 情報告知板 …… 14～15
- メタボシリーズ12 …… 8
- 図書館へ行こう・ほか …… 16
- みんなで支える介護保険 …… 9
- 薩摩郷句・短歌・俳句・ぼっけもん・人口 …… 17
- 歯科衛生士だより・パーキングパーミット制度 …… 10
- かれんだあ・今月の『特命カメラマン』 …… 18
- 農業振興センターだより …… 11

大隅半島、大崎の魅力を PR!

大隅全域で着地型観光を定着させるために、大崎・志布志・東串良の有志で構成される『大隅東風隊』が発足しました。

これは、近隣の市町で連携し、自立的に着地型観光プログラムを開発、実施する力を身につけ活力・元気あるまちづくりに資するため結成されたのもで、本町からは、『おおさき観光案内所』が参加しています。

今回モニターツアーを『日南ローカル線で行く大隅歴史探訪の旅』と題し宮崎からの集客を図りました。参加者は、日南ローカル線に乗りこみ、日向灘の美しい海岸線を眺めながら、志布志に到着。大隅歴史探訪の旅がスタートです!



◀ 神領古墳群より出土した土器

今回のモニターツアーは、大隅半島に点在している古墳を中心に遺跡をPR。

志布志市の歴史をめぐるまち歩きから始まり、本町では、神領古墳群、横瀬古墳を散策しました。

本町文化財専門員（内村）がガイドを努め、史跡概要や出土品について説明を行いました。

これらの古墳は、約1500年前に建造されたものであり、今だ多くの謎が残っています。

参加者達は、時より空を眺めながら、古墳時代にタイムスリップしたかのように古代の人々の生活を思い浮かべていました。

新平酒造では、工場見学を行ない、試飲などで特産品のPRにも努めました。

参加者は、古墳をただ眺めるだけでなく、ルーツや広域的な交流、時代背景の説明を聞いてとても楽しかった。古墳ファンになったと話されました。

『大隅東風隊』では、2弾・3弾とツアーを計画中で、大隅の魅力を全国に発信していきます。

志布志市（まち歩きなど）

← 神領古墳群見学

← 新平酒造工場見学・試飲

← 横瀬古墳見学

← 東串良町（唐仁古墳など）

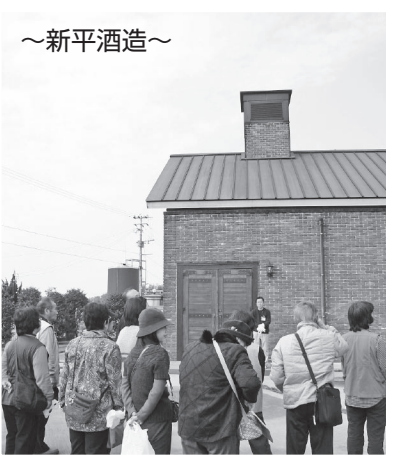

～新平酒造～

大隅東風隊発足

こっちゃんたい

東串良 NPO法人豊栄ひつとべ会
 志布志 尾上 朋子
 志布志観光ガイド代表
 川崎 恵夫
 大崎 おおさき観光案内所
 池辺 信也

着地型観光を目指す!



当時の人たちの暮らしを想像し、思いをはせるのが遺跡巡りの魅力。みなさんも散歩しながら、古代ロマンに浸ってみてください!



◀ 盾持人埴輪 (神領古墳群より出土)

横瀬古墳の頂上で説明を聞くツアー参加者

のどかな田園地帯になぜこんな大型古墳があるのかと興味を寄せるツアー参加者。政治力、経済力、技術力の総結集とも言うべき大型古墳を造ることができるほどの支配力を持った人物がいたことは、横瀬古墳が存在していることが確かな証拠だが、その詳細については、いまだ謎に包まれています。

それぞれ、遠い先祖のメッセージを思いながら、限りないロマンを感じていました。



～横瀬古墳～



①豆腐・おからクッキー作り体験！

おおさき食農交流館において『豆腐』と『おからクッキー』作りに挑戦しました。

参加した小学生は15人。菜ばなスタッフ指導のもと、特大豆腐が完成！豆腐作りで出た『おから』でクッキー作りにも挑戦し、みんなで楽しく過しました。

おおさき食農交流館では、食を通じた体験学習や講習会を行っています。

興味のある方は、476-0883までお問い合わせください。
(2月14日)

②子どもたちにみどり豊かな自然を！

菱田海岸において“九州ふるさとの森づくり in くにの松原”が行われました。

この活動は、幾度も台風災害を受けている菱田海岸や、海岸背後に広がる農地や住宅地を守るとともに、美しい森林を次世代の子ども達へ引き継ぐためにみどり豊かな自然環境づくりを推進することを目的としています。

今回、九州電力(株)より、2,750本のクロマツを寄贈していただき、この日集まった351人で植樹を行いました。
(2月20日)



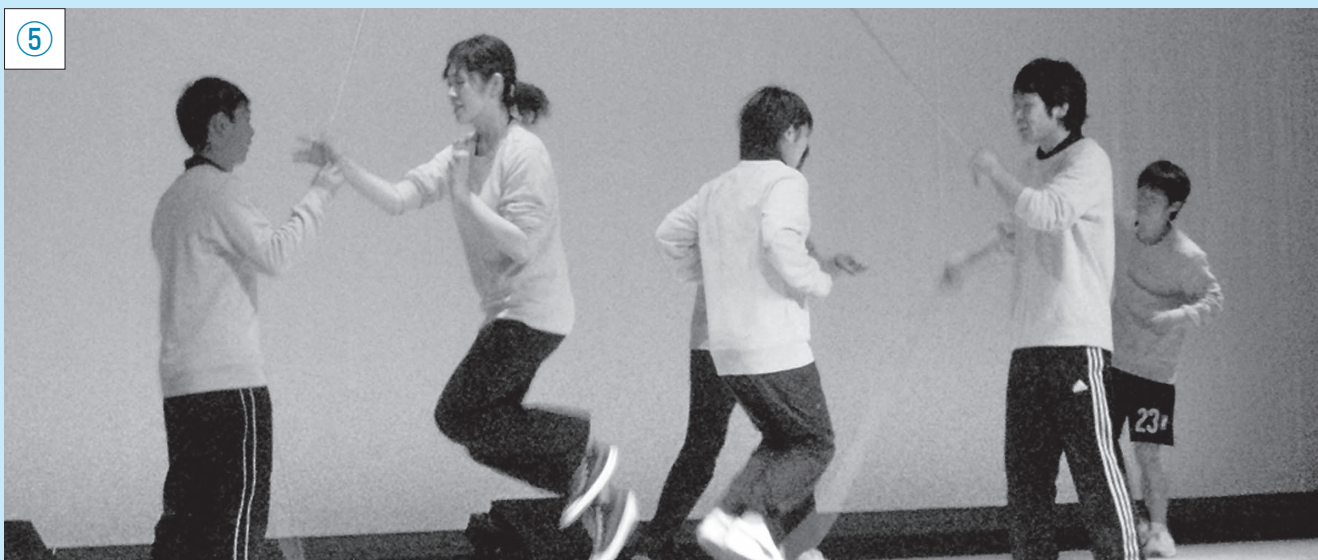

③おかげりなさい。上平久志選手!

2月20日から5日間で行われた県下一周駅伝。曾於チームは、総合成績4位とすばらしい走りを見せてくれました。

本町平良集落出身、上平久志選手も4年ぶりに出場し、本町通過コース8区を激走しました。

現役大崎ソフト少年団員も横断幕で先輩を応援!

上平選手は、走り終えた後、子ども達のところへ駆け寄り“帰ってきました。応援ありがとうございました”とお礼を言う一幕も。これからもがんばってください。(2月23日)

④椎茸のコマ打ちを体験!

大崎第一中学校の1年生徒(22人)が、椎茸のコマ打ちを体験しました。これは、曾於地域森林・林業振興協議会が行っている森林の体験活動支援事業の一環で行われたもので、最初に森林の役割や機能、コマ打ちの手順の説明を受けた後、子どもたちは手ほどきを受けながら用意した24本のくぬぎの木に電動ドリルで穴を開け、その穴にシイタケ菌のついたコマを詰め込んでいきました。(2月17日)

⑤全国一のパフォーマンス!

大崎町中央公民館で仲間作り、地域づくりを目的に曾於青年祭が開催され、曾於地域内の3つの青年団が集まりました。

本町青年団は、昨年11月に行われた『全国青年大会』のパフォーマンス部門において最優秀賞を受賞した縄跳びによるパフォーマンス『ダブルダッチ』を披露しました。

今回つながった交流の輪を今後の青年団活動にも生かして、地域を盛り上げてください。(2月28日)

野菜一貫生産を強化！雇用創出！有田農産

2月10日（水）有田農産有限会社が整備を進めてきた農産物集出荷施設・処理加工施設の落成式が行われました。

施設は、集出荷施設が1,614.98㎡、農産物処理加工施設1,287.60㎡の2施設で、生産面積が130haに及ぶ大根やキャベツなどが、畑から直接運びこまれ、洗浄、選別、梱包まで行う一貫生産ラインが完成しました。加工場では、おでん用の大根の型抜きや、キャベツの芯抜きなどを行ない県内外の外食産業へ出荷し、より鮮度を保つために予冷庫や真空予冷設備も新たに導入されました。

操業開始に伴い50人が雇用され、有田通文代表取締役は、「地域の雇用創出を図ると共に、消費者への安心安全の農産物を供給するため、他産業に負けないように農業で地域に貢献できるように努力したい」と話されました。



まち歩きで新発見！～100倍楽しくなる！ふるさとの歩き方～

2月13日（土）、まち歩きの達人である東川隆太郎先生（NPO法人まちづくり地域フォーラム・鹿児島探検の会代表理事）と参加者30名は、まち歩きを行いました。

まち歩きを行ったのは、神領町、町東、町西、宮之馬場、西迫に残るお寺跡や都萬神社などで、かつてこのあたりは、大崎郷の『野町』と呼ばれ、江戸時代から大崎の商業地として栄えていたそうです。

宮之馬場集落内の町道宮之馬場文化通線は、都萬神社の参道であったことは、知られていますが、その道路沿いには、軽石でできた石垣（写真右下）が多く残っています。

東川先生は、「これは江戸時代に作られたものでしょう。軽石でできた石垣は、県内でもここだけでしょう。大変珍しいものを発見しました」と同NPO法人が認定する『世間自然遺産僕立公園』に登録されました。

「近くに住んでいて全く知らなかった。2時間歩いただけなのに、いろいろな発見があって面白い。」という感想もあり参加者は、「まち歩き」の楽しさを感じていました。



大崎の魅力を発信します！

観光案内所がオープンして8か月、連日大勢の人々が案内所を訪れます。道を尋ねられたり、観光スポットなど様々な問い合わせをいただきます。

そこで、『広報おおさき4月号』より私たちが町内を歩き回り、おすすめスポットや食事処などを紹介していきたいと思えます。

大勢の人に大崎に足を運んでもらえるよう取り組みますので、取材の際はご協力よろしくお願します！

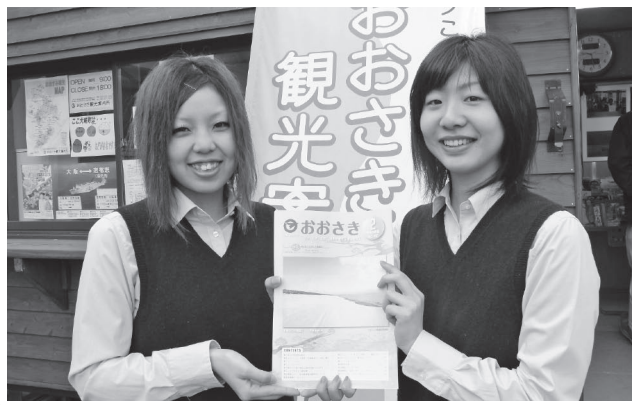

野方校区地域おこし・福祉大会！

2月21日（日）野方校区公民分館は、福祉の向上や地域おこしに、より安全安心な地域社会の形成をめざし、『地域おこし・福祉大会』を開催しました。

当日は、“劇団ぼっけもん”による寸劇や野方保育園園児による合唱が行われ、訪れた参加者は、終始笑顔で楽しみました。

また、旧野方中学校卒業生の地迫良一さん（元気象庁予報官）と大崎町長による講演が行われ、自らの経験を交えて地域について話されました。参加者にとってとても有意義な大会になりました。



家族経営協定でもっと楽しい農業に！

2月9日（火）中央公民館において家族経営協定調印式が行われ、家族経営を営む4組がそれぞれ、役割分担や就業条件などの取り決めを行ないました。

家族農業経営は、経営と生活の境目が明確でなく、各世帯員の役割や労働時間、労働報酬などの就業条件が曖昧になりやすく、様々な不満やストレスが生まれがちです。

今回、この家族経営協定の締結をきっかけとして、家族農業経営に携わる各世帯員が、意欲とやり甲斐を持って経営に参加できる魅力的な農業経営を目指し、経営方針や役割分担、家族みんなが働きやすい環境について、家族間での十分な話し合いを行うことが大切です。

家族が仲良くより楽しく、また共同経営者として自覚を持って経営目標の実現に一致団結して取り組まれますよう期待しています。



今回、家族経営協定を締結した4家族

- | | | |
|-----|---------|--------|
| 経営主 | 中浜尚信さん | 生産牛複合型 |
| | 中浜スズ子さん | |
| | 二村宣宏さん | |
| | 二村直美さん | |
| 経営主 | 内田克己さん | 生産牛専門型 |
| | 内田八重子さん | |
| | 内田裕貴さん | |
| | 内田芳美さん | |
| 経営主 | 入部昭和さん | 野菜複合型 |
| | 入部美智子さん | |
| | 入部昭幸さん | |
| 経営主 | 園田則明さん | 生産牛複合型 |
| | 園田真由美さん | |

元気な農業を目指して！
がんばってください。



平成 20 年度特定健康診査受診率 (%)

男 性	女 性	町全体	県
37.3	46.3	41.8	27.7

平成 20 年度の特定健診受診率が 21 年 11 月末で確定し、町全体で 41.8%となり、目標の 30%以上を達成することができました。町民の皆様のご協力に感謝いたします。

グラフ 1 は男女別年代別の受診率です。男女でみると男性 37.3%、女性 46.8%、また年代別にみると 40 代前半 16.4%、40 代後半 22.5%、50 代前半 26.3%、50 代後半 33.2%と低くなっており、今後は女性よりも男性、また 40～50 代の若年層の受診が期待されます。

また平成 21 年度の受診率は、22 年 1 月末現在で約 50%です。これを校区别で比較すると（グラフ 2）大丸校区 56.2%、大崎校区 56.1%、持留校区 54.5%の順に高く、菱田校区 44.3%、中沖校区 46.6%が低くなっており、今後の受診が期待されます。

高血圧、糖尿病、脂質異常症などの生活習慣病は自覚症状に乏しく、知らず知らずに脳卒中、心筋梗塞などの重大な病気や慢性腎不全（人工透析）などの合併症につながります。定期的に健診を受けましょう。

【グラフ 1】 平成20年度特定健診受診率

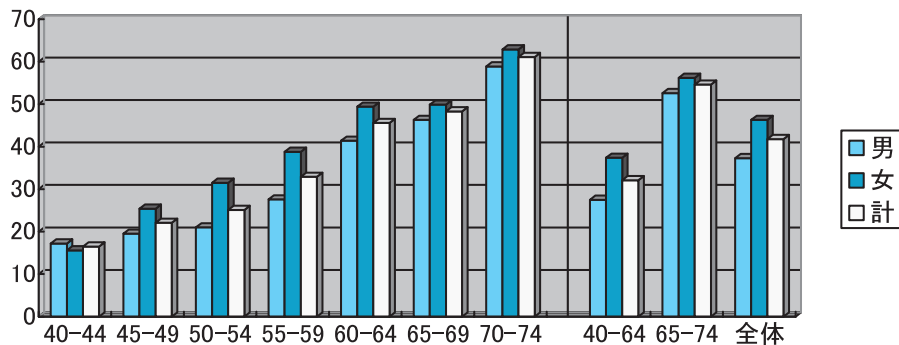

【グラフ 2】 平成21年度校区别受診率

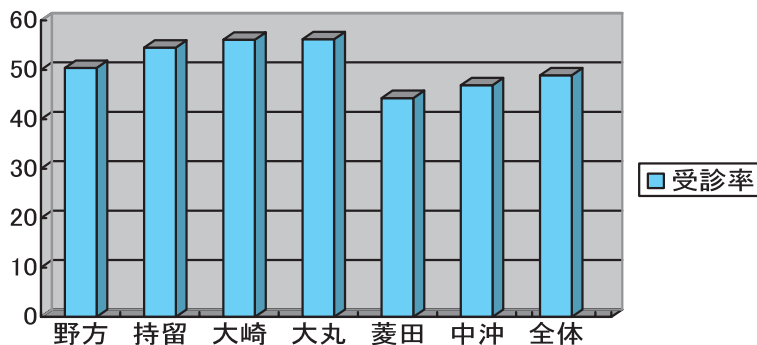

22 年度の特定健康診査計画

健診別	日 程	場 所	備 考
集団健診	4月3～5日、4月8～16日	各校区の改善センター・保健センター等	胃がん・大腸がん・肺がん検診・介護予防健診等と同時実施
	7月3～5日(脱漏)		
個別健診	9月1日～10月15日	町内5医療機関	特定健診のみ

【お問い合わせ先】 役場保健福祉課 健康増進係 Tel 476 - 1111 (内線 133)



◆ 介護保険料についてお知らせします

平成 22 年度の介護保険料について

平成 22 年 4 月からの第 1 号被保険者の介護保険料は、下記のとおりとなる予定です。

保険料段階	月 額	年 額
第 1 段階	2,225円	26,700円
第 2 段階	2,225円	26,700円
第 3 段階	3,338円	40,050円
第 4 段階 (基準額)	4,450円	53,400円
第 5 段階	5,563円	66,750円
第 6 段階	6,675円	80,100円



介護保険事業計画に基づく保険料基準額は 4,500 円に変更ありませんが、介護報酬の改定に伴う上昇分を国が一部負担しています。平成 21 年度は改定による上昇分の全額、平成 22 年度は改定による上昇分の半額を国が負担することで保険料の急激な上昇が抑制されています。

平成 21 年度は基準額 (月額) から 100 円、平成 22 年度は基準額 (月額) から 50 円、国からの交付金により軽減されています。

年 度	平成 21 年度	平成 22 年度	平成 23 年度
基準額 (月額)	4,400円	4,450円	4,500円

介護保険料の納め忘れはありませんか？

不安な方は役場住民課税務係に確認しましょう。特に、納付書で個別に納める方はご注意ください。

大崎町の介護保険事業の報告

介護保険事業の実績についての報告 (利用者の 1 割負担を除いた大崎町の支払い分)

第 1 号被保険者 (65 歳以上の人)		4,816 人	平成 21 年 11 月 末日現在
要介護 (支援) 認定者		821 人	
給付実績	在宅介護サービス費	31,768,659 円	平成 21 年 10 月 の給付実績
	施設介護サービス費	49,973,606 円	
	その他 (介護予防サービス費も含む)	24,261,258 円	
	介護サービス費 合計	106,003,523 円	

【お問い合わせ先】 大崎町役場 保健福祉課 介護保険係 TEL 476 - 1111 (内線 136)



歯科衛生士だより

『ひみこのはがいゝぜ』

現代の豊かな食生活の背景には、糖分の多い加工食品の普及、加工調理法の進歩などで、現代人のかむ回数大幅に減ったと言われています。はるか昔、邪馬台国の卑弥呼（ひみこ）の時代には、一回の食事でも回数平均三九九〇回で、時間を五〇分もかけていたと言われていました。それに比べ現代人のかむ回数は六二〇回、時間もたったの一分しかかけていません。卑弥呼の時代の人たちは、よい歯や歯ぐきをしていたと考えられており、『ひみこのはがいゝぜ』（卑弥呼の歯がよいぜ）という標語で表されるように『かむこと』には八つの効用があると言われています。

ひ：肥満を予防する。満腹感が得られ、早食いや食べ過ぎを防ぎます。

み：味覚が発達します。食べ物の味がよくわかるようになります。

こ：言葉が正しく発音できるようになります。あごの筋肉が鍛えられ、かみ合わせもよくなります。

の：脳の働きを良くします。脳の血液循環を良くし、学習能力を高めます。

は：歯の予防をします。かむほどに分泌される唾液は、むし歯を予防します。

が：ガンを予防します。だ液には発ガン性物質の働きを抑える力があるとされています。身体の抵抗力がよくなります。

い：胃腸の働きを良くする。消化・吸収を良くします。

ぜ：全力投球ができる。集中力がアップします。

現代の食生活や忙しい生活の中で、なかなかゆつくり食事をすることも難しいことと思えます。できるところから、食事の内容を振り返ってみたり、ゆつくり食事をすると時間を作ったりして、『かむこと』を見直してみませんか？



障害者用駐車場を設置しました

庁舎周辺駐車場整備に伴い、役場正面玄関前に鹿児島県障害者用駐車場利用証制度における駐車スペースを新たに設置しました。

鹿児島県身障者用駐車場利用証制度とは？ (パーキングパーミット制度)

この制度は、公共施設や店舗などさまざまな施設に設置されている身障者用駐車場を適正にご利用いただくため、障害のある方や高齢の方、妊産婦の方など歩行が困難と認められる方に対して、県内共通の『障害者用駐車場利用証』を交付することで、本当に必要な人のための駐車スペースの確保を図る制度です。

利用証は、ハートピアかごしま及び大隅地域振興局において、交付を行っております。

また、利用証をお持ちでない方々につきましては、当制度の趣旨をご理解の上、身障者用駐車場に駐車されないよう御協力をお願いします。

なお、交付対象者・申請方法・申請窓口等につきましては、下記までお問い合わせ下さい。



【お問い合わせ先】 大崎町役場 保健福祉課 障害者福祉係 Tel 099 - 476 - 1111 (内線 141・142)



農業振興センターだより

大崎町春季畜産品評会の開催について

日 時：平成 22 年 3 月 30 日 (火) 午前 9 時から
場 所：大崎町家畜集合指導センター（岡別府）

【出品種目】	【月 齢】
1部 (若雌区)	平成 21 年 5 月以降生まれで、セリ市終了のもの
2部 (若雌区)	平成 21 年 1 月～平成 21 年 4 月末日生まれまで
3部 (若雌区)	平成 20 年 10 月～平成 20 年 12 月末日生まれまで
4部 (父系群)	平成 20 年 10 月以降生まれで、セリ市終了のもの

平成 22 年 2 月 子牛セリ市成績表 (町内分)

	最高価格 (血統)	平均価格	前月比
雌	609,000 円 (安糸福×勝忠平×平茂勝)	301,630 円	△ 20,891 円
去 勢	551,000 円 (安平安×安糸福×平茂勝)	388,948 円	+ 23 円
全 体	※ 価格はセリ価格 (消費税抜き) です。	345,929 円	△ 5,629 円

3 月の子牛せり市は 3/23 (火)～ 26 (金)までの 4 日間です。

病害虫のまん延防止にご協力ください。

沖縄・奄美・トカラ・小笠原には、さつまいもなどに被害を与える害虫が、また、沖縄・奄美の一部ではみかん類に被害を与える病気が発生しています。これらの病害虫のまん延を防止するために、一部の植物は法律によって未発生地域への持ち込みが規制されています。違反すると罰せられることがありますのでご注意ください。

発生地域	移動先	持ち込めないもの	
		植 物	害 虫
沖縄県全域 奄美群島 トカラ列島 小笠原諸島	本 土	さつまいも (紅いも等) ヨウサイ (エンサイ) あさがお ぐんばいひるが 等の生茎葉及び地下部	アリモドキゾウムシ イモゾウムシ サツマイモノメイガ アフリカマイマイ
沖縄県全域 徳之島 沖永良部島 与論島	本土 小笠原諸島・トカラ列島 奄美群島 本土・小笠原諸島 トカラ列島・奄美大島 沖縄県全域・※喜界島	かんきつ 注) ゲッキツ ゴウノリンゴ サルカケミカン 等の苗木類 果実及び種子は除く	カンキツグリーンング病菌 ミカンキジラミ

※喜界島はカンキツグリーンング病菌の緊急防除区域です。かんきつ等の苗木類は移動が禁止または制限されています。

注) みかん属、からたち属、きんかん属、ゲッキツの苗木類は検査を受ければ持ち込めますが、検査に長期間を要しますので、事前に最寄りの植物防疫所へお問い合わせ下さい。

●さつまいも加工品、熱帯果実などは自由に持ち込むことができます。

発生地域から上記の持ち込めないものが届いたら、植物防疫所へ連絡してください。

門司植物防疫所 鹿児島支所 志布志出張所：TEL 099 - 472 - 2491

【お問い合わせ先】 大崎町農業振興センター内 農林振興課 TEL 099 - 476 - 1111 (内線 165)

きばつちよっど!

(町内の人物・グループ紹介)

かごしま弁検定に挑戦!

■かごしま弁の魅力
を再認識!

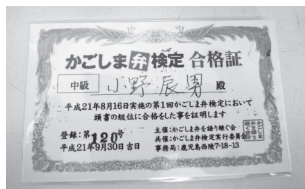

小野辰男さん (西三文字集落)

小野辰男さんは、方言の伝承活動に取り組む『鹿児島弁を語り継ぐ会』が主催した『第1回かごしま弁検定』に挑戦しました。8月16日に行われた検定には650名が受検し、小学生から90代までと幅広い年齢層で、特に若い女性が多かったそうです。

この検定は、鹿児島弁の意義を幅広い人に知ってもらい、楽しく学びながら、次世代に継承してもらうことを目指すものだそうで、小野さんは、方言を子どもたちに伝え、使い手である高齢者を元気づけるのが挑戦の目的と話されました。

検定は『初級』『中級』『上級』に分かれ、70点以上を合格とし『かごしま弁博士』を取得できるそうです。今回、中級に挑戦し見事合格した小野さんは、次は上級に挑戦しますと生き生きと話していただきました。

試験にはこんな問題がでるそうです。

"だっきしょが ので ひっかかっ せっこんだ!" を共通語で書きなさい。などなど。とても面白い検定ですね。

だいでん うけがなっげな きばつみやんせ〜!

飛び出せ20代! みんな原石 宝石になる世代!!



氏名 岡留 千春さん (20歳)
生年月日 H1.3.19
職場 迫田歯科
趣味 音楽鑑賞
好きな歌手 J U J U

なんでもメッセージ!

12月に帰郷し、新しい仕事について2か月になります。

まだまだ覚えることもたくさんありますが、1日1日を大切に笑顔で頑張りたいと思います。

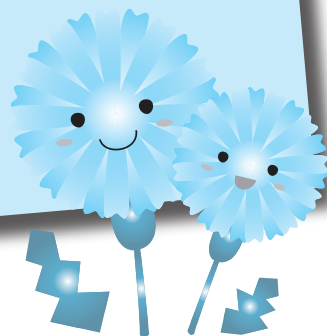



資源を考える

私たちの毎日の生活の中で、何気なくしていること全てにエネルギー資源が携わっています。

料理を作る、お風呂に入る、車で通勤する、テレビを見る、こんなあたりまえのことが出来なくなる時代が近づいています。

なくなる恐れのある資源

先日、環境を考えるテレビ番組の中で、現在地球上に残されている石油は、富士山何個分だとおもいますか？という質問がありました。

みなさんは、どのくらい残っていると思いますか。出演者は、1000個分くらいと答えましたが、実は、富士山1/7個だそうです。正直とても驚きました。

現在、私達の生活になくてはならない石油は、このままのペースで使い続けると約40年でなくなってしまうと言われていています。今まで普通に使っていた、電気が使えなかったり、車やバス、飛行機にも乗れなくなり、私達は普通の生活が出来なくなってしまう可能性があるのです。

限りあるエネルギー資源

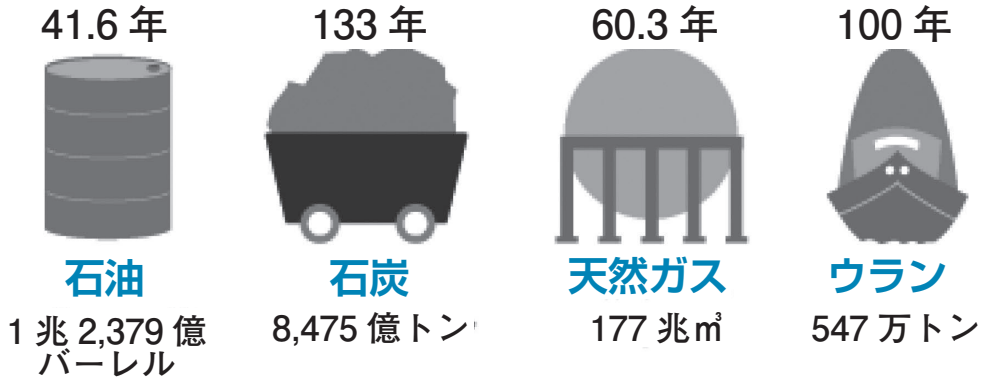

出典〉石油・石炭・天然ガス：BP 統計 2008　ウラン：IAEA URANIUM2007

資源を未来へ

このまま自分達の都合だけで資源の無駄遣いを繰り返していくと今後、地球や私達の暮らしはどうになってしまうのか、皆さんも一緒に考えてみませんか。

今、地球が深刻な状況になりつつあるという現実にも少しでも気づいていただき、恵み豊かなふるさとの環境を将来の世代にしっかりと引き継いでいくために、一人ひとりが地球社会の一員として、環境問題を自らのこととして、身近にできる省エネを実践し、日常生活を環境にやさしいものに変えていく必要があります。

石油や他のエネルギー資源のことをよく知り、地球全体の環境のことを考えて生活することが大切だと思います。

これからもできることから”ちよっとずつeco”しましょう！

情報告知板

大崎町奨学生募集のご案内

大崎町教育委員会では、次の要領で大崎町奨学生を募集します。

【申し込み資格】

●大崎町に3年以上居住する人の子弟で、高等学校・高等専門学校・大学・専門学校等（予備校を除く）に在学していること
●学業および品行が優良で経済的理由により修学困難であること

【奨学金の額（月）】

高等学校等（1万円）
高等専門学校（2万円）
大学および専門学校（22万円）

【受け付け期間】

平成22年4月1日（木）
～4月23日（金）

【お問い合わせ先】

大崎町教育委員会管理課
TEL 099-476-1111
(内線401)

シンナー・接着剤等 乱用防止強調月間

(3月11日～4月10日)

シンナー等の乱用は、身体や精神をむしばんでいくばかりでなく、幻覚や知覚異常を起し、凶悪事件を引き起こされるなど社会に与える影響も極めて大きいものがあります。

家庭、学校、地域などそれぞれの立場でシンナー等の薬物乱

用防止に努めましょう。

【お問い合わせ先】

大崎町役場 保健福祉課
TEL 099-476-1111
(内線144)

ボランティア

『おおさきおもちゃ病院』開設のご案内

子どもたちの大切な宝物である『おもちゃ』の修理活動を通して、子どもたちに『もの』の大切さを伝え、同時にシニア世代の新しい形のボランティア活動として生きがいを持って社会参加を進め、世代間交流や地域コミュニティの再構築を図ることを目的としておりますので当病院をご利用ください。

【開設日】

毎月第2土曜日

【時間】

午前9時から12時まで

【場所】

大崎町中央公民館

【病院のご案内】

・おもちゃの修理品のお預かりは開設日に会場で受け付けます。
・修理の受付ならびに返却時には保護者同伴としてください。
・修理品の返却は原則1ヶ月後の開設日となりますので会場まで受け取りに来てください。
・診療費ならびに修理費については無料。但し、部品代等は実費をいただきます。

・高価な部品については『保護

者事前承諾」とし、原則として事務局に事前入金後に部品手配ならびに治療等（修理）を行います。

【お問い合わせ先】

ボランティア『おおさきおもちゃ病院』事務局
大崎町社会福祉協議会
大崎町ボランティアセンター内
TEL 099-476-13663

協会けんぽの保険料率が1.14%に上昇し、9.36%に

協会けんぽ（全国健康保険協会）の健康保険料については、保険料収入が落ち込む一方、医療費の支出が増え、協会けんぽの財政は非常に厳しい状況となっております。本年3月分の保険料（4月納付分）から、鹿児島支部の健康保険料率は、9.36%に大幅な引上げを行うこととなります。（平成21年は8.22%）また40歳以上の方々に対する介護保険料率も、現在の1.19%から1.5%に引き上げることとなりました。厳しい経済状況の中ではありますが、加入者の皆様の医療と健康と生活を支えるため、加入者・事業主の方々には、このようなお負担につきまして、何とぞご理解をいただきますようお願い申し上げます。

【お問い合わせ先】

全国健康保険協会 鹿児島支部
TEL 099-1219-11734

広告

大崎幼稚園子育て支援

【ひよこクラブ活動計画】読み聞かせは、毎回行っています。

- 4月30日（金）10時*こいのぼり集会
- 5月13日（木）10時*英語遊び・団子作り
- 5月27日（木）10時*リトミック・お菓子作り
- 6月10日（木）10時*時計製作・英語遊び
- 6月24日（木）10時*リトミック・プール遊び
- 7月8日（木）10時*英語遊び・プール遊び
- 7月15日（木）10時*リトミック・プール遊び

★お気軽にご参加ください。

大崎幼稚園

TEL * FAX (099) 476-3455



広告

困った時は!

パソコン教室

修理販売
検定
設定
相談

☎(099) 476-5211

営業時間:AM10:00~PM9:00(平日)

申込
受付中

初心者・一般・学生・高齢者
仕事・趣味・資格・修理
パソコンライフを応援

お気軽に!

パソコンサポート
NT-JAPAN

おかげさまで10年目。
だいわ入口交差点（駐車場は裏側です）

広告

JAカード《一体型》をお勧めします!

JAカード《一体型》とは・・・ICキャッシュカードとJAカード(クレジット機能)が一枚になったものです。

お勧めする理由1

JAカード《一体型》なら安心です!!
JAカード《一体型》は、ICチップが内蔵されており不正に情報を読みとることが困難です。
だから安心です。

JAカードのお申込み・お問い合わせは、お近くのJA窓口で気軽にどうぞ。

お勧めする理由2

JAカード《一体型》でお財布スッキリ!!
JAでは単体のICキャッシュカードやクレジットカードも発行しておりますが、同じ機能ならば1枚にまとめた方がお財布もスッキリ。

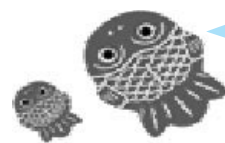

キャッシュレスでスムーズ&快適ドライブ。ETCカードも同時に申し込めるよ。



大崎支所 099-476-2113
金融推進課 099-482-6812

平成22年度
自衛官募集!

平成22年度鹿児島県
警察官A募集

■募集種目I
第1回 一般曹候補生
【資格】 18歳以上27歳未満の者
(平成23年4月1日現在)
【受付期間】 4月1日～5月10日
【試験期日】 1次試験 5月22日(土)
■募集種目II
幹部候補生(陸上・海上・航空)
【資格】 平成23年4月1日現在で、次の各号のいずれかに該当する者
・22歳以上26歳未満の者
・学校教育法に基づく大学院において正規の課程を2年以上修め、修士の学位を受けた者については、28歳未満の者
・20歳以上22歳未満で、学校教育法に基づく大学を卒業した者
又は外国における学校を卒業した場合で大学卒業に相当すると認められる者
【受付期間】 4月1日～5月10日
【試験期日】 1次試験 5月15日(土) 筆記試験
5月16日(日) 筆記指揮操縦適正検査(飛行要員希望者のみ)
【お問い合わせ先】 自衛隊鹿児島地方協力本部 大隅地域事務所
Tel 099-482-1405
フリーダイヤル 0120-063792
大崎町役場総務課消防交通係
Tel 099-476-1111
(内線214)

【受験資格】 昭和54年4月2日～平成5年4月1日に生まれた者で、学校教育法による大学(4年制以上)のものを卒業した者若しくは平成23年3月末までに卒業見込みの者又はこれらと同等の資格があると人事委員会が認める者。
※警察官A(武道)は、右記に該当する男性で、柔道又は剣道が3段以上であることを必要とする。
平成22年度採用予定
警察官A(男性) 107名
警察官A(女性) 14名
警察官A(武道) 2名
【試験区分】
・警察官A(男性) (鹿児島県志望・その他の都府県志望)
〔警視庁(東京)・神奈川・愛知・滋賀・京都・大阪〕
・警察官A(女性) (鹿児島県志望のみ)
・警察官A(武道) (鹿児島県志望のみ)
【第一次試験】
・試験日 平成22年5月9日(日)
・試験内容 教養試験、論文試験、身体検査、実技試験(武道のみ)
・試験地 鹿児島市
【採用試験案内・受験申込書配布場所】
(2月23日(火)以降配布予定)
鹿児島県警察本部警務課(警察庁舎3階)又は県内各警察署

ニューウェーブ大崎 開催予定表 ☎ 099-478-2222

3月	15	16	17	18	19	20	21	22	23	24	25	26	27	28	29	30	31
	月	火	水	木	金	土	日	月	火	水	木	金	土	日	月	火	水
	名西暦大崎	リレナ多	荒尾	リレナ多	名西暦大崎	佐賀	佐賀	佐賀	名古屋	名古屋	浦和	浦和	荒尾	荒尾	水沢	休館	休館
4月	1	2	3	4	5	6	7	8	9	10	11	12	13	14	15	16	17
	木	金	土	日	月	火	水	木	金	土	日	月	火	水	木	金	土
	休館	休館	荒尾	荒尾	水沢	リレナ多	リレナ多	名西暦大崎	リレナ多	佐賀	佐賀	水沢	金沢	名古屋	荒尾	荒尾	佐賀
黒しス	3月16日火大阿蘇大賞典 4月 7日水東京スプリント 3月17日水名古屋大賞典 4月14日水マリンカップ 3月22日月黒船賞 お待たせいたしました!!! 今年もナイターレースが始まります。 是非、ご来場下さい!!																

鹿児島県人事委員会事務局(行政庁舎12階)、県の出先機関(東京事務所・かごしま遊楽館・大阪事務所・福岡事務所)
※郵送による配布も行っていますので、郵送希望者はお問い合わせください。
◇申込受付 3月31日(水)～4月16日(金)
※郵送の場合は4月16日(金)までの消印有効
【お問い合わせ先】
◇鹿児島県警察本部警務課採用係
電話 代表(099) 206-10110
(内線2636)
直通(099) 206-12220
◇警察本部ホームページURL
<http://www.jp.pref.kagoshima.jp/police/>

伝統工芸品川辺仏壇・製造直売店
仏壇・仏具 神棚・神具 **岡田仏壇製作所**

※当社仏壇は、野神工場にて店主(仏壇製造技能士)が製造販売しております。安心してご購入求めください。
仏壇修理・オリジナル仏壇・神棚などいろいろにご相談承ります。

有明野神工場(大吉とうふ近く) Tel.099-475-1653 志布志店(志布志高校近く) Tel.099-472-3863

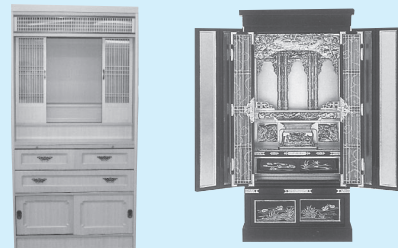

教育ローンキャンペーン実施中 (平成22年4月末まで)

1.9% (保証料別途)
正組合員 0.5%
准組合員 1.1%

◇ご融資金額と期間 500万円以内。期間は13年6ヶ月以内(据置期間含む)
◇資金使途 入学金、授業料、学費および家賃、下宿代、寮費など(借入申込日から2ヶ月前に支払済みとなった資金を含む)

※組合員加入ご利用される際に組合員加入は簡単にできます。
「お問い合わせ先」 所お鹿児島農業協同組合
本所 Tel.099-482-6807
大崎支所 Tel.099-476-2113

一般図書

電馬伝 前編…………… 日本放送出版協会
 レイトン教授と怪人ゴッド…………… 日野 晃博
 わが家の助っ人こんにやくレシビ
 ……………… 小菅 陽子
 ウィズ・ユー…………… 保科 昌彦
 音楽からの贈り物…………… 高本 恭子
 99通のラブレター…………… 吉野 万理子
 子供に教える『経済学』…………… 小暮 太一
 自分の名前の生かし方…………… 宮沢 みち
 親鸞 上・下…………… 五木 寛之
 世界一の美女になるダイエットバイブル
 ……………… エリカ・アンギャル
 てんきち母ちゃんのもてなしごはん
 ……………… 井上 かなえ
 脳に悪い7つの習慣…………… 林 成之
 「また会いたい」と思われる人の38のルール
 ……………… 吉原 珠央
 駅路…………… 松本 清張
 十字架…………… 重松 清
 水死…………… 大江 健三郎
 青春18きっぷでゆく全国ローカル列車完全ガイド
 ……………… 谷崎 竜
 節約夫の超ドケチ伝説…………… すぎうら ゆう
 妻を看取る日…………… 垣添 忠生
 難民探偵…………… 西尾 維新
 紀香パティ！2…………… VOCE編集部
 花嫁たちの深夜会議…………… 赤川 次郎
 私のこと、好きだった？…………… 林 真理子
 フリー…………… クリス・アンダーソン
 まやかし嬢…………… 石川 洋子

児童図書

いたずらアラミンタ1…………… アンジー・セイジ
 おそうじ隊長…………… よしなが こうたく
 デモナータ 10幕…………… Darren Shan
 なぞなぞうさぎのふしぎなとびら
 ……………… やえがし なおこ
 ホーホー！きれいだな…………… ティム・ホブグッド
 まじょ子とカワイイの大すき王子さま

…………… 藤 真知子
 ムーミンのふしぎ…………… トーベ・ヤンソン
 妖精の家具、おつくりします
 ……………… あんびる やすこ
 うんこ…………… サトシン
 あぶくたった…………… さいとう しのみ
 まいごのきたかせ…………… ちば みなこ
 のりものなんでもNo.1
 ……………… いのうえ こーいち
 どうぶつなんでもNo.1…………… 今泉 忠明
 くさい くさい！…………… 和田 登

BOOK

図書館へ行こう

●新刊のお知らせ●

今月のおすすめ本

一般図書 ほかならぬ人へ

白石 一文
 直木賞受賞作品です。
 『恋愛の本質』を克明に
 描いています。表題作
 ほか2編を収録していま
 す。



廃墟に乞う

佐々木 譲
 直木賞受賞作品です。
 組織の縛りから解放され
 た休職中の刑事が北海道
 全域を駆け巡ります。



児童図書 文集さざんか第61号

教育委員会
 毎年、大崎町内の児童生
 徒の作品の中から国語部
 の先生方のご協力のもと
 秀作を掲載した詩文集で
 す。



やせためんどりとキツネ (紙芝居)

剣持 晶子
 おばあさんのかっていた
 めんどりはやせっぽち。
 ある日、山で草や木の実
 を食べて太ってこようと
 出かけますが、途中でキ
 ツネがいて…。

《4月の開館時間》

平日(火～金)は午前9:30～午後6:00 土・日は午前9:00～午後5:00 月曜日・祝日は休みです。

《はるやすみ☆おはなしかい》とき：3月30日(火) 時間：午後2時～午後3時 場所：大崎町立図書館
 《特別休館のお知らせ》4月7日(水)～4月9日(金)は本の整理・蔵書点検のため休館いたします。
 本の貸出や閲覧はできません。本の返却はポストをご利用ください。

大崎町の医療費

区分	診療年月	国民健康保険		
		一般分	退職者分	合計
被保険者数	平成21年10月	5,185人	191人	5,376人
	平成20年10月	5,308人	240人	5,548人
医療費総額	平成21年10月	146,843,831円	5,384,592円	152,228,423円
	平成20年10月	142,963,882円	10,408,260円	153,372,142円
一人当たり 医療費	平成21年10月	28,321円	28,192円	28,316円
	平成20年10月	26,934円	43,368円	27,645円

人権啓発シリーズ①

【女性の権利】

日本国憲法にうたわれている男女平等の理念に基づき、『男女共同参画社会基本法』『男女雇用機会均等法』など、法整備も進んできましたが、いまだ、その意識が社会に浸透しているとは言えない状況があります。また近年、配偶者や交際相手からの暴力や性犯罪、セクシャル・ハラスメントなど、女性の人権を侵害する行為が大きな社会問題となつています。性別にかかわらず、それぞれの個性と能力を十分に発揮し、いろいろな生き方が選べる社会、男女がお互いにその人格を尊重し、共に支え合って生きていける社会、つくりをみんなで創りあげましょう。

【子ども権利】

子どもの権利として、『健康に生きる権利』『意見を表明する権利』『暴力などから守られる権利』『教育を受ける権利』『宗教や思想を持つ権利』などがあります。しかし近年、子どもを取り巻く環境は大きく変化し、いじめや体罰・虐待・児童買春など、子どもが被害者となる犯罪や事件がクローズアップされ、深刻な社会問題となつています。子どもも立派な一人の人間です。一人ひとりの声に耳を傾け、その発する信号をキャッチし、温かく受け止め、家庭や地域社会全体で事件・事故から子どもを守りましょう。

【お問い合わせ先】

教育委員会 社会教育課
 TEL 099-476-1111
 (内線413)

ほのめく

153 ねこ



薩摩郷句

兼題「職」

職く言たや見合をすい気いなた娘

(唱) 娘もちやつかい 計算をしちよつ

北村虎王

看護士ん職き付た孫が頼いなつ

(唱) 病気きなつてん 安心しやいが

諸木小春

職が無で泥棒ころどが増つさつ

(唱) 景気回復く 総理い願こつ

満石江吟

職探けあいもこいもち取い絶つ

(唱) 何でん気張れち 親も慌こつ

高辻満天

プロ選手強いばつかいじや食わならじ

(唱) プロはプロない 品格も要つ

二見愚楽満

大崎短歌会

雪明り目覚めし庭の摩訶不思議 童話の国が
そこにあるよう

児玉チツ

雪降れど春はま近し梅の花 寒さに耐えし蕾
ふくらむ

児玉正光

早朝の窓を開くれば銀世界 凜と咲きいる山
椿かな

溝口 稔

誰も来るあてのない日は朧として空を眺める
カーテン引かず

宮原のり

三十六年詠みためられし亡母の歌その息一心
にパソコンを打つ

穂園芳江

大崎俳句会

友泊り柚子風呂香る一夜かな

新小倉ハツ子

雪を被て庭木もおしゃれ整ひぬ

内田ちどり

山茶花や露地より笑みて帰国の子

中崎はなえ

春隣海の香匂ふ足湯かな

桑原正樹

梟の声かすかなり雪の夜

溝口 稔

肩寄せて何の語るひ寒雀

三浦倫子

●人口と世帯数●

平成 22 年 2 月末現在 対前月比
●人口 15,076 人 (+3)
男 7,215 人 (-2)
女 7,861 人 (+5)
●世帯数 7,009 戸 (+8)
●出生 6 人 ●転入 44 人
●死亡 14 人 ●転出 33 人

●今月の納税●

●水道料

●町営住宅・空き家状況●

●3月1日現在、空き家はあり
ません。

※詳細については、建設課管理係
(TEL476-1111 内線 243)

●家族介護者教室●

●テーマ
『介護保険制度について』
●日時
平成 22 年 3 月 30 日 (火)
14:00 ~ 15:00
●場所
回生園デイサービスセンターホール

●問い合わせ先●

大崎町在宅介護支援センター
回生園
TEL 477 - 2525

★視覚障害がある人のために
広報紙のテブ版があります。
必要な人は次へお問い合わせく
ださい。

大崎町社会福祉協議会
TEL 099-476-3663

～困ったときは、ご相談ください～
悪徳商法、食品事故などの消費
者トラブルに関するご相談は、
消費者ホットラインへ

☎ 0570-064-370

「消費生活に関する悩みや苦情、疑問が
あるのにどこに連絡すればいいかわらな
い」そうした場合は、消費者ホットライン
に電話して下さい。

お住まいの近くにある消費生活センター
や相談窓口に年末年始を除いて、毎日つな
がります。



- 農振…農業振興センター
- 野…野方改善センター
- 中公…中央公民館
- 保…保健センター
- 体…大崎町総合体育館
- 老…老人福祉センター
- 共…共済組合
- 菱…菱田改善センター
- 持…持留改善センター
- 中央…中央運動公園
- 砂…ビーチスポーツ専用競技場
- 大…大丸改善センター
- 役福…役場保健福祉課
- 野活…野方地区活性化センター
- (医)…在宅当番医
- フ…益丸プール
- ふ…ふれあいの里公園
- 中沖…中沖地区公民館

(注) 下記日程は変更になることもあります。

日	月	火	水	木	金	土
	3/15 ・母子手帳交付 役福 9:00~12:00	16 ・中学校卒業式 ・本の宅配 町内一円(午前中) ・マスターズプロジェクト 大 9:30~11:30 ・にここ料理教室 保 9:30~13:00	17 ・マスターズプロジェクト 老 9:30~11:30 ・はっする広場 保 9:30~11:30	18 ・資源ゴミ回収 (第3木曜日地区)	19 ・農委定例総会 共 9:30~ ・すこやか交流会 中公 10:00~14:30 ・スリム会 保 9:00~12:00	20
21 (医) 休み ・成牛せり市 大隅 9:30~	22	23 ・子牛せり市 26日まで(4日間) 9:30~	24 ・小学校卒業式 ・障害者巡回相談 10:00~12:00 ・年金相談 中公 第3会議室 10:00~15:00 ・はっする広場 保 9:30~11:30	25 ・小・中学校修了式 ・資源ゴミ回収 (第4木曜日地区)	26	27
28 (医) はるびゅうクリニック Tel.478-2153	29	30 ・町春季畜産品評会 (町家畜集合同指導センター) 9:00~ ・はるやすみおはなしかい 図書館 14:00~15:00	31	4/1 ・本の宅配 町内一円(午前中) ・資源ゴミ回収 (第1木曜日地区)	2 子牛展示品評会 (曾於家畜市場) 8:30~	3 ・特定健診 胃・肺・大腸がん検 診・腹部エコー検診 保 7:30~9:30(受付)
4 (医) 江藤医院 Tel.476-0126 ・特定健診 胃・肺・大腸がん検 診・腹部エコー検診 野 7:30~9:30(受付)	5 ・特定健診 胃・肺・大腸がん検 診・腹部エコー検診 野 7:30~9:30(受付) ・和牛登録審査 午前 大崎地区 午後 野方、中沖地区	6 ・小・中学校入学式 ・和牛登録審査 自宅審査	7 ・図書整理と蔵書点 検のため3日間図 書館休館 ~4/9まで ・障害者巡回相談 10:00~12:00	8 ・特定健診 胃・肺・大腸がん検 診・腹部エコー検診 保 7:30~9:30(受付) ・資源ゴミ回収 (第2木曜日地区) ・大崎スッキリ健康教室 保 18:30~19:00(受付)	9 ・特定健診 胃・肺・大腸がん検 診・腹部エコー検診 保 7:30~9:30(受付)	10 ・特定健診 胃・肺・大腸がん検 診・腹部エコー検診 保 7:30~9:30(受付)
11 (医) 牧瀬内科クリニック Tel.477-2121 ・特定健診 胃・肺・大腸がん検 診・腹部エコー検診 保 7:30~9:30(受付)	12 ・特定健診 胃・肺・大腸がん検 診・腹部エコー検診 保 7:30~9:30(受付)	13 ・特定健診 胃・肺・大腸がん検 診・腹部エコー検診 菱 7:30~9:30(受付)	14 ・特定健診 胃・肺・大腸がん検 診・腹部エコー検診 中沖 7:30~9:30(受付) ・ストップ・ザ・メ タバコ教室 保 18:30~19:00(受付)	15 ・特定健診 胃・肺・大腸がん検 診・腹部エコー検診 持 7:30~9:30(受付) ・本の宅配 町内一円(午前中) ・資源ゴミ回収 (第3木曜日地区)	・心配ごと相談 毎週水曜日 9:30~15:30 老人福祉センター ・行政相談 毎月第4水曜日 9:30~15:30 老人福祉センター ・教育相談 毎週火曜日 9:00~16:00 中央公民館	

発行：大崎町役場 / 編集：まちづくり推進室
〒899-7305 鹿児島県曾於郡大崎町仮宿1029番地

今月の「特命!カメラマン」

No.9



氏名 胡 摩 薫
所属 耕地課
畑地かんがい係

休日に子供たちと胡摩ヶ崎城史跡付近を散歩していると、子供が土筆(つくし)を見つけました。車社会となり、普段あまり歩く機会が無くなりましたが、歩いて周りを見てみると小さな発見があるかもしれません。
春はもう目の前まで来ていますね。

~春み~つけた~



☎ 099-476-1111 FAX 099-476-3979
大崎町ホームページアドレス
http://www.town.kagoshima-osaki.lg.jp/